PLAINTIFF'S EXHIBIT
W-140

Le Chevalier

Le bonnet d'hiver noir a été suivi d'une série de discours et

Lettre de Québec

(suite de la première page)

Il a déclaré que la victoire de [illegible] devait "une [illegible] démocratie de la jeune canadienne-française. Ce patriotisme de notre province, de son désir de réaliser ses espoirs, de se volonté de se survivre". C'est exactement [illegible] et cela laisse la porte ouverte à la critique, constructives de la législation de l'Union Nationale.

Il est évident que l'on peut faire [illegible] nationaliste, déclarer M. Duplessis de réclamer aux contribuables d'Ottawa [illegible] et maintenir en politique extérieure en ce qui d'importance [illegible] aux problèmes d'ordre social.

Comme l'an dernier, l'idée à une [illegible] presque toujours [illegible] le "Devoir" sera accompagné [illegible] envers le gouvernement [illegible] il ne manquera [illegible] de ces réserves sur les [illegible] exprimé dernièrement [illegible] ces déclarations.

Nous avons parlé de réformes de [illegible] graduellement s'il agit confiance total aux meilleures intentions de la province, du Premier ou Chef [illegible] Maurice Duplessis, [illegible] personnalité, avec nous y apparaissons.

[illegible] nous [illegible] [illegible] [illegible]

...tiennent en classe

...ge)

Certification révoquée

En fin de semaine, la Commission des relations ouvrières de la province a révoqué, à la demande de la Commission scolaire, la certification de l'Alliance comme agent négociateur pour les instituteurs avec la Commission. Un télégramme a été envoyé à cette fin à la Commission, à l'Alliance et à la "Fédération", pour les instituteurs de langue anglaise.

Cette décision, comme l'a expliqué le président de l'Alliance, Alexis Caron, n'est que... Ce n'est qu'une formalité, légale à laquelle il fallait s'attendre.

Au cours de la fin de semaine, aussi, l'exécutif de la Corporation générale des instituteurs et institutrices de la province de Québec s'est réuni à Montréal. La Corporation a accordé son appui moral et financier à l'Alliance, pour l'aider à continuer la lutte. Samedi, cependant, comme l'exécutif siégeait au Plateau, le président de la Commission scolaire a fait savoir aux délégués qu'ils avaient dix minutes pour vacater la salle. Les délibérations se sont continuées à la salle Saint-Sacrement.

Mise au point

M. Michel Collins, président de la "Fédération des Unions catholiques Catholic Teachers", a déclaré que les chiffres, quant aux salaires des instituteurs, publiés dans les casseroles de la Commission scolaire, au cours de la semaine dernière, n'étaient pas conformes aux faits.

M. Collins a déclaré que parmi les salaires mentionnés étaient inclus ceux payés par la municipalité de Lasalle, lesquels étaient plus élevés que ceux payés par la Commission scolaire. La Commission scolaire contient 1,078 instituteurs, pour 1,078 élèves, et la moyenne des salaires est de $1,100 et non $1,000, comme il a été mentionné. Le salaire minimum est de $1,100 et non $1,000 comme il a été mentionné. Le salaire maximum est de $2,100 et non $2,000 comme il a été mentionné. Le salaire moyen est de $1,100 et non $1,000 comme il a été mentionné. Le salaire minimum est de $1,100 et non $1,000 comme il a été mentionné. Le salaire maximum est de $2,100 et non $2,000 comme il a été mentionné. Le salaire moyen est de $1,100 et non $1,000 comme il a été mentionné.

M. Collins a déclaré que les chiffres, quant aux salaires des instituteurs, publiés dans les casseroles de la Commission scolaire, au cours de la semaine dernière, n'étaient pas conformes aux faits.

M. Collins a déclaré que parmi les salaires mentionnés étaient inclus ceux payés par la municipalité de Lasalle, lesquels étaient plus élevés que ceux payés par la Commission scolaire. La Commission scolaire contient 1,078 instituteurs, pour 1,078 élèves, et la moyenne des salaires est de $1,100 et non $1,000, comme il a été mentionné. Le salaire minimum est de $1,100 et non $1,000 comme il a été mentionné. Le salaire maximum est de $2,100 et non $2,000 comme il a été mentionné. Le salaire moyen est de $1,100 et non $1,000 comme il a été mentionné.

...tielles formalités parce que la police connaît bien ceux qui sont communistes et parce qu'elle examine soigneusement le dossier de tous ceux à qui l'on donne des passes.

Augmentation des prix du charbon

Le cabinet des marchands détaillants de charbon vont augmenter leurs prix, à partir d'aujourd'hui.

Tous les genres de charbon, excepté les plus petits, vont se vendre à 40 cents plus cher la tonne. Le buckwheat numéro 2 et numéro 3, se vendra à 35 cents plus cher la tonne. A Ottawa, l'augmentation générale a été de 20 cents la tonne.

Ces augmentations font suite à celles que les marchands grossistes ont imposées à cause de la hausse des frais de transport sur les chemins de fer américains.

...les économiques imposés par suite de l'occupation américaine au Japon. En même temps, les communistes, qui ne possédaient jusqu'ici que 4 sièges, en ont remporté 33, ce qui donne à leur parti, pour la première fois, un rôle politique d'avant-plan. Quant au parti social-démocrate, qui avait détenu l'avantage au moment de l'armistice, et aux autres petits partis ils ont subi de telles pertes qu'il se peut que plusieurs d'entre eux disparaissent entièrement.

Ces résultats peuvent être regardés comme une rebuffade aux tentatives des autorités occupantes d'imposer un sévère contrôle économique au Japon, de façon à hâter son établissement. Le parti de Yoshida, qui représente la grande industrie nippone, s'est toujours opposé à ce contrôle et a constamment tenté de le saboter en sourdine. Assez curieusement, son adversaire, le communisme, présentait un programme presque semblable mais exprimé de manière beaucoup plus violente. Les com...

...libéraux-démocrates: 252 sièges, 5,355,000 voix;
Démocrates, 60 sièges, 1,348,000 voix;
Sociaux-démocrates, 48 sièges, 1,578,000 voix;
Communistes, 33 sièges, 3,148,000 voix;
Coopérateurs - populistes, 18 sièges;
Petits partis divers, 19 sièges;
Indépendants, 12 sièges.

Les trois derniers groupes de cette liste se partagent 1,987,000 voix.

* * *

Tokyo, 24 (A.P.) — Comme dans tous les scrutins politiques, qui ont coutume de présenter des étrangetés de ce genre, des votes sont allés, hier, à l'électeur générale au Japon, à des personnages qui n'y étaient nullement candidats. C'est ainsi qu'on a enregistré — et annulé — cinq votes pour l'ancien chef nationaliste Hideki Tojo, trois pour sa veuve, un pour l'empereur Hirohito, un pour le général MacArthur et même un pour le président chinois Tchiang Kai-shek.

...appréciation que vous avez remplie, en 1914, auprès de mon Gouvernement, m'est resté présent, ainsi que votre sympathie à l'égard de la Belgique.

Se consacrer entièrement au service de Notre-Seigneur conférer seul, à ceux qui sont touchés de la Grâce, la paix de l'âme, qui est le bonheur suprême ici-bas.

En me recommandant à vos prières, mon Révérend Père, je tiens à vous assurer de ma plus profonde estime.

ALBERT

La lettre, on en conviendra, fait autant d'honneur à son auteur qu'à son destinataire.

Pourquoi?

M. Antony Eden, le premier lieutenant de M. Winston Churchill, qui est actuellement de passage au pays, a déclaré, à Ottawa, que les problèmes du changement, quelque ennuyeux qu'ils puissent être, n'affectaient pas la profonde et générale affection qui existe en Grande-Bretagne...

...policières hongroises ont coutu...

pour le Canada.

Pourquoi en serait-il autrement?

Le jour où le Canada sera pleinement indépendant, où il se sera constitué en république, il n'en continuera pas moins, nous l'espérons, d'entretenir avec la Grande-Bretagne, des relations cordiales.

Jamais les Indes et l'Irlande n'ont été en meilleurs termes avec celle-ci que depuis qu'elles ont coupé les amarres.

O. H.

...pastorale affirme que l'épis... hongrois n'abandonnera pas... instante la doctrine et les dro... divins de l'Eglise catholique.

* * *

Sydney, Australie, 24 (Reut... — Toutes les paroisses cath... ques d'Australie ont fait par... nie au premier ministre de... dominion, Joseph Chifley, ... protestations contre l'arrest... en Hongrie du primat catholi... de ce pays, le cardinal Jose... Mindszenty. On fait en m... temps savoir que le primat a... d'Irlande, le cardinal Patrick ... Foy, archevêque de Sy... prendra la parole lundi procha... au cours d'un ralliement qui ... vrait grouper 100,000 fidèles.

EAST-BROUGHTON

Parlez-nous de l'amiantose

Un article du "Front Ouvrier" — Les parties en cause "se rendront compte qu'un silence prolongé de leur part contribuerait à donner aux accusations de M. LeDoux du "Devoir" une force singulière"

M. Raphaël Bédard, rédacteur en chef du Front Ouvrier, publie dans la dernière édition de ce journal ouvrier-catholique, sous le titre (les sous-titres sont de nous):

"Un village de trois mille âmes étouffe dans la poussière". Tel est le titre que "Le Devoir" de Montréal affichait, mercredi le 12 janvier. Le même journal publiait ce jour-là en huit pages entières un article de monsieur Burton LeDoux, dont on se rappelle les révélations retentissantes sur l'affaire de la silicose à Saint-Rémi d'Amherst.

Cette fois encore, monsieur LeDoux s'attaquait à une maladie industrielle des poumons. Il s'intéressait au sort des ouvriers qui travaillent dans l'industrie de l'amiante.

POUSSIÈRE EMPOISONNANTE

Ce document, auquel aucun autre journal aucune autre autorité n'a fait écho, à notre connaissance, est pourtant une pièce de la plus haute importance. L'auteur y expose, comme exemple, le cas d'un village du pays de l'amiante, East Broughton, et des méfaits que la poussière d'amiante y exerce sur la population.

Le docteur qu'il cause ne manque pas d'interpeller. Il y a une question d'une "campagne d'hygiène préventive", de "chantage" exercé par une compagnie contre toute la population d'un village, d'inactivité de la part du gouvernement provincial.

RESPONSABILITÉ COUPABLE

L'auteur accuse nettement l'employeur, la "Quebec Asbestos Corporation", et le gouvernement provincial, et le ministère provincial de la santé d'une inattention injustifiable.

Monsieur LeDoux ne parle pas de moins de vingt-quatre ouvriers qui, l'un après l'autre, auraient été victimes de cet état de choses. Il a choisi, sur les vingt-quatre, cinq cas représentatifs dont il nous donne l'histoire détaillée.

Fait particulier, il affirme que la Bell Asbestos Co., propriétaire de la "Québec Asbestos Corporation", opère aux Etats-Unis avec des procédés qui protègent assez bien ses ouvriers d'outre-frontière, alors que chez nous, elle ne prend aucune précaution contre la maladie incurable.

INCURABLE MAIS ÉVITABLE

Tout le long de son exposé, monsieur LeDoux revient souvent sur le même thème: "L'amiantose est incurable, mais évitable." Il ne demande donc pas qu'on guérisse les ouvriers déjà atteints, mais surtout qu'on protège ceux qui sont encore en bonne santé et qui contractent à leur tour la terrible maladie.

Nous n'avons pas vérifié sur place les affirmations de monsieur LeDoux. Nous ne sommes donc aucunement en mesure d'appuyer ou de nier son témoignage. Nous supposons pourtant qu'il va lancer contre des accusations d'une gravité telle qu'on doit reconnaître en tout point informées les faits. Le témoignage de monsieur Cérébellion, directeur du "Devoir", vient d'ailleurs appuyer ses dires.

QUI NE DIT MOT CONSENT

La confirmation ou la négation que nous sommes incapables de donner nous les attendons pourtant de ceux qui sont certainement au courant de la situation. Les institutions telles que la Québec Asbestos Corporation, tout aussi bien que le ministère de la Santé, ont certainement au moins chose à dire sur le sujet. Il y a d'ailleurs de leur intérêt le plus [illegible]

Ni d'un côté, ni de l'autre, on ne s'est encore prononcé. Nous [illegible] que les parties en cause veulent prendre le temps de peser leurs propres arguments avant de réunir leurs propres dossiers. Mais elles se rendront compte qu'un silence prolongé de leur part contribuerait à donner aux accusations de monsieur LeDoux et du "Devoir" une force singulière.

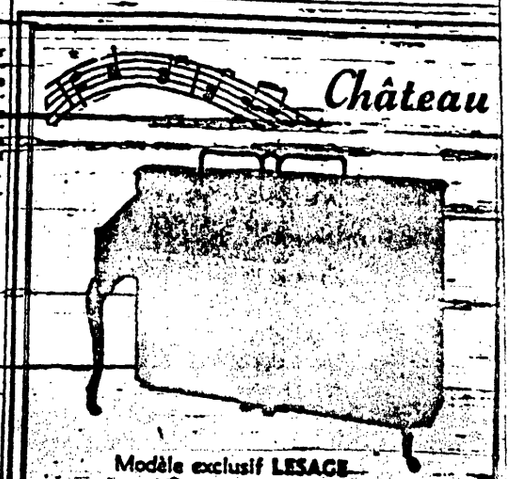

Modèle exclusif LESAGE

Le choix des connaisseurs est authentique modèle Louis XV... d'une grâce et d'une élégance classiques, possède aussi une sonorité admirable. Ce bijou est l'œuvre des artisans de grande classe de la maison LESAGE, la plus vieille fabrique de pianos de la province de Québec.

AUTRES MODÈLES:
"VOGUE" — "VIRTUOSE"
"BLENTONE" — "CONCERTO"

PIANOS LESAGE LIMITÉE
Manufacturiers
SAINTE-THÉRÈSE, QUE.
Pour plus de renseignements, écrire à la fabrique même, ou téléphoner à Sainte-Thérèse, ou numéro 27-W.

24 JUIN 1946
Le Devoir

par le juge
ier, a ac-
flamme, pé-
la somme
mages subis
ieu le 7
route de

était Pro-
Montréal
res des ar-
rêts en cul-
e, qui était
is, avait été
Il avait dû
pital, où il
lient douze
malheureuse
plus exercer
icien.

lamait des
la somm
représenta
elle a Jean
ours a duré
et on y a
nombre in-

as se pré-
evant un
supérieure,
e juste ré-
ns à payer.

in-chef

service du
nd Aylmer
d'une at-
ain, à l'hô-
Memorial.
ère de la
tait alle-
ge abdo-
ouverture
ngs et chi-
la Canada

représenté,
pendant
parlement
rictions de
ravailler de
la St. Pa-
dans le
a Laurai-
Boston
ur Mont-

nité
Sorel
La
Le
Boston
Mont-

effrontément.

Un tout jeune homme, Marcel Poissant, était conduit l'autre jour devant le recorder McMenamy pour avoir filé.

La police raconte comment l'accusé et ses 5 compagnons n'ont pas voulu obéir assez rapidement à l'ordre de "circuler". L'agent raconte même que Poissant a prononcé des paroles injurieuses à l'égard de la police et que, finalement, il a donné un coup de tête dans l'estomac d'un sergent venu prêter main-forte à ses confrères.

Le recorder a été obligé de renvoyer la plainte car rien ne prouvait que Poissant avait "filé"; mais le tribunal a exprimé un très vif étonnement que l'on n'ait pas accusé le jeune homme d'au moins cinq ou cinq offenses relevant du code criminel. M. McMenamy est même allé jusqu'à conseiller fortement aux agents de reprendre la plainte sous un autre chef.

Poissant est défendu par Me Paul Robitaille qui veut faire entendre au tribunal la version de son client sur cette question de bataille — puisque l'agent de police y a fait allusion. Mais la Cour s'y oppose, n'ayant devant elle que l'accusation de flânerie. Toutefois, nous avons obtenu de Poissant — qui a toujours — l'étonnante histoire que voici:

Il paraît qu'un sergent de police, après avoir conduit au poste numéro 4 le prévenu et au moins l'un de ses amis, s'est mis à frapper Poissant à coups de poing dans le visage et, une fois le jeune homme par terre, à le bourrer son corps de coups de pied. Tout cela, à l'intérieur du poste de police et sous les yeux paisibles d'une demi-douzaine d'agents. Bien ameuré, Poissant, meurtri, est conduit en cellule où la surprise aidant le retrouver et manque encore de lui faire un paiement parti.

Quelques jours plus tard, Poissant a porté plainte au quartier-général de la police et a raconté sous serment les choses que nous venons de décrire. Les autorités ont fait enquête et nient formellement les accusations de Poissant.

Qui a dit la vérité? Poissant a-t-il fait un faux serment? Les agents ont-ils menti à leurs supérieurs? Nous ne le savons pas. Il est rumeur, pour le moment, que la police porte une autre plainte contre Poissant. D'autre part, on dit que Poissant va aller en Correctionnelle, demander justice contre son assaillant.

Nouveaux chefs de district

Agissant à la recommandation de M. Raymond Paré, chef du service des incendies, le Comité exécutif a promu les capitaines Emilien Leggett et Armand Dupuis au grade de chef de district.

Ces quatre hommes dirigent les blocs parlementaires qui vont se retrouver aux prises à l'ouverture de la session aujourd'hui à Ottawa. Des quatre, deux ont aussi été ou sont encore des chefs de gouvernement en même temps que de parti. De gauche à droite: MM. Solon Low, chef du groupe du Crédit Social; George Drew, chef conservateur-progressiste; Louis Saint-Laurent, premier ministre et chef libéral; et James Coldwell, chef de la C.C.F. (Photo C.P.)

L'AMIANTOSE

Les luttes et les misères des ouvriers d'East-Broughton

Evoquées par l'abbé Louis Marcis, qui fut l'aumônier fondateur du syndicat national catholique de la "Quebec Asbestos Corporation" — Comment la compagnie s'est comportée — Ceux qui rampent...

Voici le texte d'une lettre adressée à M. le curé d'East-Broughton, par M. l'abbé Louis Marcis.

M. l'abbé Marcis fut vicaire à East-Broughton plus de quatre ans; à titre d'aumônier-fondateur du syndicat catholique de la paroisse. Il fut témoin des faits qu'il rappelle. Il occupe maintenant le poste d'aumônier diocésain de l'U.C.C. et du C.L.A.

On trouvera dans son texte d'intéressantes précisions sur le comportement de la compagnie, sur les difficultés et les luttes des ouvriers à East-Broughton. (Les sous-titres sont du Devoir):

Maison Pie XII, Québec,
le 22 janvier 1949

Monsieur le curé,
East-Broughton, Beauce, P.Q.

Cher monsieur le curé,

J'ai lu avec le plus grand intérêt l'article de monsieur Burton LaDoux, dans "L'Abattoir d'East-Broughton". Je ne doute pas que les ouvriers d'East-Broughton ont dû trouver là un regain de fierté et de courage pour continuer l'amélioration de leur situation et celle de leur famille.

Rappelons-nous les luttes ardues pour obtenir le droit de s'unir en syndicat et s'unir de façon durable. Ce fut long et dur — vous le savez mieux que quiconque. Mais la vaillance des ouvriers fut sa récompense. Le syndicat est maintenant établi sur des bases solides et durables.

LES SALAIRES

On s'unit en syndicat pour obtenir d'abord un sort meilleur. Quels salaires étaient payés à la mine en 1940 : $0.32, $0.37 l'heure, parfois $0.40 et très rarement plus pour les plus compétents et les plus responsables. N'était-ce pas ridicule?

Certaines personnes d'East-Broughton croyaient que c'était bien payé et que les ouvriers n'avaient aucune raison de se plaindre. Certains ouvriers même croyaient cela suffisant, ils s'étaient habitués à leur esclavage. La grande majorité des ouvriers mineurs voulaient vraiment faire vivre leurs familles. Ils l'ont prouvé par leurs luttes syndicales pour l'obtention de meilleures conditions de salaire.

Comparons les prix d'alors et ceux qu'ils ont obtenus depuis. Sont-ils trop bien payés aujourd'hui?

INSECURITE ET PRESSIONS

Que dire encore de la sécurité d'emploi? Que d'ouvriers, lorsque j'étais vicaire à East-Broughton, se plaignaient d'avoir été suspendus et même congédiés sans raison.

Que dire de l'influence indue exercée par les patrons, au dire des ouvriers, en temps de campagne électorale? Dans certains cas, il n'y avait pas de syndicat. Les ouvriers du temps m'ont raconté bien des histoires à ce propos.

EXEMPTIONS DE TAXES

Parlons des taxes dont la Quebec Asbestos Corp. s'est vue exemptée. Parlons des difficultés éprouvées par le Conseil municipal, durant le temps de l'exemption fut abolie.

Qu'est-il arrivé au maire [illegible], résidant actuellement à St-Lambert de Montréal et propriétaire de l'Asbestos?

Ne m'a-t-on pas raconté qu'on avait forcé les ouvriers de la mine, avec menace de fermer la mine, d'exercer les pressions voulues pour que ce maire Poulin quitte sa paroisse, et de soutenir les autorités de la Quebec Asbestos Corp., dans ses difficultés avec le Conseil municipal?

TYRANNIE

On a parlé de tyrannie, dans l'article de monsieur Burton LaDoux; le Knock-Out que nous avons connu durant deux ans, n'était-il pas de la tyrannie?

On parle de poussière d'amiante. Des gens du dehors viennent faire [illegible] pour faire disparaître [illegible] de la mine. Ce qui est possible [illegible] tout le monde le sait. Bravo à ces messieurs. Les autorités finiront par donner justice et par faire marcher la Quebec Asbestos Corp. dans le sens de l'hygiène. Nous espérons, et cela malgré les quelques à-plat-ventristes d'East Broughton. Ces mots n'ont [illegible] qu'était le sens des mots : bien commun. Ils auraient tout à gagner à ne pas toujours ramper devant les puissances d'argent. Quel est le motif qui les anime, on ne l'a jamais su. Est-ce un motif noble et élevé?

MORTS AVANT L'AGE

Où sont aujourd'hui Donat Lessard, Ovide Nadeau, Lucien Dallaire, le gros Nadeau, combien je me plaisais à flâner et dont j'admirais la santé débordante et bien d'autres qui reposent au cimetière paroissial. Etaient-ils rendus à l'âge où ils devaient mourir?

Que dire des avertissements reçus par Philippe Gilbert, Alfred Veilleux, Lucien Nadeau, etc... par les médecins qui leur prédisaient de quitter leur travail à la mine?

Plusieurs sont des [illegible] d'East-Broughton à Magog, Granby, Asbestos, St-Lambert?

Oui, les ouvriers d'East-Broughton ont bien fait d'ouvrir leur coeur à ce monsieur LaDoux et de lui confier les griefs et les malheurs qui sont les leurs.

QU'ON AGISSE !

L'opinion publique est alertée. Qu'on soit fort, et ces griefs disparaîtront et ces malheurs cesseront. Qu'on agisse donc fortement au nom de la population d'East-Broughton, c'est le temps plus que jamais de réclamer justice. Qu'on ne se lasse pas d'agir.

Voilà, cher monsieur le curé, ce que m'a inspiré l'article de monsieur LaDoux, la une autre preuve de son courage et de son désintéressement. J'aurais voulu transmettre dans cette lettre à vous, vos braves paroissiens, ce que vous feriez vous-même si vous le jugiez à propos.

Mes meilleurs souvenirs.
Votre tout dévoué en N.-S.:

LOUIS MARCIS, ptre,
ex-aumônier du syndicat d'E.-B.

Un Politbureau pour l'Allemagne de l'Est

Berlin, 26 (A.P.) — Les communistes de l'est de l'Allemagne viennent d'installer à leur tête un conseil supérieur modelé sur le Politbureau de Moscou. Ce conseil comprendra le président du parti, Wilhelm Pieck, son adjoint, Otto Grotewohl, et le nouveau maire du secteur russe, garnison à Berlin, Friedrich Ebert. Sous leur direction, trouveront autant de secrétaires que la zone soviétique d'occupation de l'est compte de districts.

La grève des instituteurs

Léo GUINDON à CKAC

CE SOIR

à 7 h. 30

POURQUOI LES INSTITUTEURS SONT EN GRÈVE DEPUIS LONGTEMPS

mardi.

Au cours de la présente semaine, quelques trolleybus seront mis à l'essai sur cette voie de trolleybus, afin de familiariser les conducteurs avec les difficultés de la route. La route est en effet capricieuse et les virages sont par endroits assez brusques, de sorte que le conducteur doit être au fait de tous les "accidents" afin de maintenir le tramway en place sur son fil.

La réalisation du circuit représente pour les ingénieurs de la compagnie des Tramways de Montréal une belle victoire technique, car outre la pente de la rue Amherst, il fallait prévoir deux virages à angle très prononcé, de sorte que le tracé du réseau de fil présentait plusieurs difficultés.

La cérémonie d'inauguration aura lieu à 3 heures 30, vendredi après-midi, alors qu'un défilé d'officiels de la compagnie, d'invités et de journalistes parcourront le trajet du nouveau circuit et assisteront à une réception.

nal dans son édition du vier dernier me prête un sant déclaration à l' j'approuverais le projet connu sous le nom de et que la seule chose q quieterait serait son appl

Je tiens à déclarer ic n'ai encore fait aucune tion à ce sujet mais ceci pas dire que lorsque j'aur ré les parties "connexes bien, je ne vous [illegible] venir alors une déclara gnée dans laquelle j'expo politique de notre unio sujet.

Vous remerciant de voi toisie, passée j'espère q voudrez bien accorder à sente déclaration le même qu'à celle que m'ont pré taines personnes non aut

Je n'ai jamais craint d tre mes responsabilités l'ai eu sur de défendre les de la classe ouvrière et manquerai pas à mon de critiquer et de condam parties néfastes de ce pr loi.

Bien à vous,
United Steelworkers of A
R.-J. LAMOUR
sous-directeur, dis

26 JAN. 1949

rien. Jusqu'à présent M. ... compromettre à fond sur ... contenté de les effleurer, ... aucun quelques sentences ... tant aucun engagement ...

... gros cheval de bataille ... provinces et l'anti-com... sur les brisées de son ... lassé, il espère que le ... pagne sera aussi heu... espoir.

●

...viter des engagements ... trop importants de pa... fait, de l'avis d'observa... d'un plan de campagne ... Drew espérerait con... une coalition entre les ... du Québec et les dis... ces provinces.

... fin, il laisserait à ses ... française la liberté de ... nationaliste et à son ... anglaise l'avantage de ... impérialiste. Quant à ... clôture, mesurant scru... le de ses paroles, don... le monde sans nous... nts précis, cherchant à ... lations fédérales-provinciales, sur les ques... tions économiques et sociales de l'heure pré... sente.

S'il croit satisfaire l'électorat avec des ti... rades sur l'autonomie et avec de l'anticom... munisme délirmatoire, qu'il se détrompe. Nous ne serons pas facilement dupes.

Avec M. Saint-Laurent nous savons d'où nous venons et où nous allons. Avec M. Drew et surtout avec son lieutenant, M. Yvan Sa... bourin, nous sommes dans la poussière d'é... migrés. Nous exigeons de meilleures conditi... tions d'hygiène politique.

●

Québec détient présentement le sort du prochain gouvernement. Québec peut impo... ser aux deux partis ses conditions et faire un choix judicieux. Québec connaît les mé... rites et les torts de M. Saint-Laurent. Qué... bec ne connaît pas grand-chose de M. Drew, sauf qu'il a eu à trois ou quatre reprises des paroles hargneuses contre les Canadiens français.

M. Drew a le devoir de montrer ce qu'il a dans la tête et dans le ventre, pour que nous le mettions dans la balance avec M. Saint-Laurent.

Mais si M. Drew continue de jouer double jeu et essaye d'escamoter le verdict de la province de Québec, nous ne serons pas dupes. Qu'il en soit averti.

Gérard FILION

S-NOTES

comprend pas de chose. La transmission télégraphique en une traduction fidèle en est aussi douée la cause.

Un grave problème

Le développement de nos forces militaires pose indirectement un grave problème que notre confrère française de Winnipeg, *La Liberté et le Patriote*, vient de souligner, dans son numéro du 21 janvier, sous les initiales de L. L.

Il y a là un texte auquel il nous paraît opportun de faire écho. —

Au cours des deux dernières années, dit donc L.L., le ministère de la Défense nationale a organisé, dans plusieurs centres de notre province, des camps militaires auxquels il a donné un caractère de permanence.

Désireux de corriger une situation qui a toujours été la cause de malaises sérieux, le gouvernement fédéral a fait construire, à ses frais, à proximité de chacune desdites casernes, quelques centaines de maisons que les officiers et les simples soldats quand une journée de travail leur permettra de le faire, pourront bâtir à des prix de location raisonnables.

La Fondation rendra et perpétuera ainsi le souvenir ineffaçable des jeunes Canadiens français de plusieurs milliers des centres urbains importants, a donné naissance à de nombreux problèmes qui n'ont reçu jusqu'à maintenant qu'une solution partielle et temporaire.

Or, le plus urgent de ces problèmes serait bien entendu de trouver, dans quel régime ces jeunes seront-elles administrées et encadrées? Se demande le rédacteur de La Liberté. Sera-ce, dit-il, celui des pensionnats dans lesquels les écoles sont situées, ou un autre prévu par le gouvernement fédéral? Et ce dernier tiendra-t-il compte de la situation particulière de ces écoles (régionales par des enfants de religion et de langue différentes?

L. L. cite tout de suite des exemples concrets empruntés à sa province.... *S'il fallait, dit-il, que le programme adopté à Rivers ou à Shilo fût imposé par le département d'éducation du Manitoba, il n'y aurait pas d'enseignement religieux officiel dans les écoles, sinon durant la dernière période de la journée, et la langue française serait prohibée jusqu'aux grades supérieurs. Un officier canadien-français qui serait stationné dans l'un ou l'autre de ces deux camps devrait se résigner, pour servir son pays, à donner à ses enfants une éducation neutre et anglaise.*

Notre confrère de l'Ouest conclut donc:

Il appartient au gouvernement fédéral — et à lui seul — de donner aux écoles spéciales que fréquentent les enfants des militaires une forme qui respecte les opinions des catholiques en matière d'instruction, et qui tienne compte aussi du caractère bilingue du pays.

Nous signalons cette grave situation à tous ceux qui peuvent aider à lui apporter une équitable solution.

Il est inutile d'insister longuement sur son importance; elle saute aux yeux.

Pourquoi?

Le gouvernement hongrois avait invité l'abbé Gau, l'un des membres du Parti républicain populaire français, à faire une enquête personnelle sur le cas du Cardinal Primat de Hongrie.

L'abbé a répondu, en substance: *d'accord, à la condition que le procès soit le Cardinal, soit seul à seul, soit en présence d'un tiers désigné par les autorités hongroises.*

On a refusé. On veut bien laisser voir des papiers; mais on ne veut pas laisser voir le Cardinal lui-même.

Quelle peut être la raison réelle de ce refus?

G. H.

L'épouse de Carr est arrêtée

Si Washington n'agit pas, Ottawa veut à faire entendre la chaude communiste canadien ici — En plus du grief d'espionnage, il aurait accusé d'obtention illégale d'un passeport

New-York, 29 (C.P.) — Les autorités américaines viennent d'ordonner l'internement à Ellis Island, préalablement à sa déportation, de Mme Julia Carr, épouse de l'ancien secrétaire général et organisateur en chef du parti ouvrier-progressiste (communiste) canadien. Après l'arrestation de Sam Carr, Mme Carr s'était volontairement soumise à deux interrogatoires des agents du Bureau américain des enquêtes criminelles, familièrement surnommé le F.B.I. C'est à la suite du second que le service d'immigration des Etats-Unis a lancé contre elle un mandat d'arrêt, en l'accusant d'être demeurée en ce pays plus longtemps que l'y autorisaient ses passeports. Née en Grande-Bretagne en 1906 et arrivée au Canada à l'âge de trois ans, Mme Carr avait épousé en 1924 le chef communiste aujourd'hui emprisonné au Canada pour le compte de la Russie, selon le témoignage d'Igor Gouzenko, et sur lequel on n'avait pas encore réussi depuis 1946 à mettre la main.

* * *

Ottawa, 29 (C.P.) — En réponse à une question posée aux Communes par le député conservateur-progressiste Arthur Small, de Calgary-Ouest, le ministre de la Justice, M. Stuart Garson, a reconnu n'avoir pas encore été avisé officiellement si les autorités américaines ont l'intention de déporter au Canada l'ancien secrétaire et organisateur du parti communiste canadien Sam Carr, accusé d'espionnage pour le compte de la Russie. Si Washington en prononçait l'ordre de déportation de lui-même, précise M. Garson, notre gouvernement procéderait immédiatement à réclamer son extradition pour qu'il réponde ici au grief d'espionnage. Quel crime sur lui-même, temps qu'à une accusation d'avoir frauduleusement obtenu un passeport canadien. Le ministre a ajouté que nous n'avons rien eu à faire dans l'arrestation plus récente de l'épouse de Carr, en vue de sa déportation aux Etats-Unis. Par ailleurs, le comité d'enquête de la Chambre des représentants sur les activités antiaméricaines a laissé paraître son désir d'interroger lui aussi Sam Carr, que l'ancien communiste Louis Budenz assure avoir été en relations étroites avec les cercles d'espionnage russe chez nos voisins.

L'ambassadeur anglais demeurera à Nankin

Londres, 29 (Reuter) — Il a été décidé, à Londres, que l'ambassadeur de Grande-Bretagne en Chine, sir Ralph Stevenson, demeurera à Nankin même après le départ prochain du gouvernement nationaliste chinois de cette ville pour celle de Canton plus au sud. Seul un des conseillers de l'ambassade britannique accompagnera le gouvernement dans son déplacement, afin de maintenir des liaisons utiles.

M. Ferland, député ...
M. Duplessis.
Et l'on passe à un autre ... du jour.

Mon dr. Sanchez vous fa... sur le fond de cubite av... faiblement.

* * *

M. Bernard Dufresne, ... fois directeur de la ... général, est re-nommé ... sur Eugène Pinel, ... les courriéristes parlementaires à un dîner d'état à Spencerwood. Le premier ministre et le chef de l'opposition assistaient généralement à ce dîner de gala.

* * *

Le comité des bills privés de l'Assemblée législative commencera probablement ses séances mercredi prochain. Six ... des bills de prêts il siégera mercredi à 11 h.

M. Duplessis ... Dans la déclaration ... le bien le gremlin ... laquelle que le Cabinet ... lorsque et que ... ouvriers devront ... faire des suggest... Sitôt le traité ... terminé, le ... Cabinet se ... dissoudra ... pour ... M. Duplessis a déjà ... son prochain.

Au moment ... conférence de ... Duplessis ne ... pas ... faire une ... quelle il exprimera ... général de ... un prochain.

Feu M. Omer DeSerres

Mauvais en ordre

On a dit que ... le projet en entier et il main... vaux de ... grand nombre de mesures ... par les ouvriers eux-mêmes ... un grand nombre d'articles qui ... demandés par les organisations ... Ces avis relatifs ... ne sont pas ... ils ... ils ... ils

...ébut février, c'est que vi... hiver du nord et de rot... une petite croisade, quell... erreur de la grande.

...ne pouvez pas nier ... Canadien français, ... pas le droit de po... ...e un premier ministre ...ais". Tel est l'argument ...commandent à toutes les ...s que chacun répète, avec ... moins de nuances, de ... en de l'échelle.

...tibéraux veulent absolu... ...ue Nicolet-Yamaska ré... "l'appel de la race".

...général de Montmagny-L'Islet), à Ste-Perpétue:

—M. Eugène Marcoux (Kamouraska), à St-Grégoire;

—M. Pierre Gauthier (Portneuf), à Ste-Angèle;

—M. Gérard Cournoyer (Richelieu-Verchères), à Pierreville;

—M. Léopard Tremblay (Dorchester), à Ste-Gertrude;

—M. Roch Pinard (Chambly-Rouville), à Ste-Monique, etc.

Des ministres ont parlé, des organisateurs agissent. Mais il leur reste un sérieux handicap: la division à l'intérieur de leurs rangs.

...remaines.

Ils ont compris que leur prochaine nuirait au candidat conservateur (1), et se tiennent docilement à l'écart. Ils ont mis tout leur espoir dans l'Union nationale, qui continue de travailler à fond de train pour le parti conservateur.

L'alliance est indiscutée et indiscutable, comme dirait M. Duplessis. L'Union nationale apparaît, au fédéral, comme le fonds de pourpoir du conservatisme de M. Drew.

Qu'est devenu le parti Canadien? Mais où sont les neiges d'antan...?

...bien de temps les eaux ...teront-elles à Longueuil?

...dation aurait été causée par une embâcle ...la Longue-Pointe — Près de 75 familles sont sans foyers

...port a révélé hier soir ...mbâcle, formé à la Lon... ...le durant la fin de se... ...loit être considéré com... ...i la cause des inonda... ...d ont ravagé plusieurs ...de Longueuil, dans la ...luit à mardi.

...cle a été noté dès di... ...après-midi, lorsque le ...des eaux dans le port ...tal a commencé à mon... ...a expliqué que ce phé... ...est normal à cette épo... ...mandet cette fois-ci, tou... ...cause de la température ...ment douce qui a préva... ...à maintenant, nous ...nons les inondations ...de ce endroit.

...Il semble que si les dé... ...ont Longueuil ...formables de la rive

...nting suspend ...ite partie d'or ...louth importation

...-Aigues, 3 (A.P.) — La ...ssion de l'Argentine ...mentaire toute entière ...ée, excepté-t-il, de pou... ...reprendre librement ...et la révision de toute ...ue financière. L'ordre ...ur du conseil économi... ...ional présidé par le gé... ...e Pinedo, ministre de ...e, a proposé la création de co... ...d'affaires des groupes ...ent modifier par la suite ...la représentation. Par... ...ires du président ...ional, Miguel ...ez, ministre intérieur ...ien, et quatre de par... ...portation, le conseil a ...mandé aux divers minis... ...s qu'une collaboration ...ait s'établir entre les ...ts pour en arriver ...moins une moyenne de 6260 ...chacun.

Les évincés de Rosemont

On aurait mal interprété "le sens" de ces avis d'éviction — Seize avis pour évincer "seulement quelques indésirables"

Un personnage bien en vue du quartier Rosemont, où seize familles, toutes locataires d'un même propriétaire, ont reçu ces jours derniers des avis d'éviction, nous a communiqué ce matin quelques informations.

Selon lui, on a mal interprété le sens de ces avis d'éviction. Il ne s'agirait pas d'évincer les seize familles mais seulement quelques-unes d'entre elles qui sont "indésirables". "M. Jolicoeur, dit-il, a voulu faire le choix de ses locataires et c'est pourquoi il a envoyé des avis "at large". Il n'a pas du tout l'intention de mettre tout ce monde dehors et il est absolument faux de croire ou de laisser entendre qu'il se serait entendu avec un fabricant de l'est pour loger des personnes venues d'outre-mer."

Ce personnage, qui nous a demandé de ne pas dévoiler son nom, a affirmé qu'il y a certainement dans ces trois des actes familles nombreuses qui sont "réellement des indésirables".

Il reste cependant, que le propriétaire est en Europe et que les locataires qui ont reçu des avis d'éviction se voient dans l'obligation de se chercher de nouveaux logements parce qu'on leur fait ils ont été avisés qu'ils auront à quitter les lieux dès le 1er mai. Le procureur de M. Jolicoeur a déclaré qu'il n'avait reçu aucune autorité pour renouveler les baux des personnes que M. Jolicoeur voudra bien garder dans ses logements.

L'on nous apprend d'autre part que les évincés tentent de s'organiser pour défendre légalement leur cause. Ils songeraient bientôt une assemblée pour demander au public de les appuyer dans leurs revendications.

Notons que la Ligue des Locataires a révélé hier que quelque 1,000 locataires devront quitter leurs logements au premier mai à la suite d'avis reçus de la part de leurs propriétaires. Il s'agit cependant dans la plupart des cas des propriés qui veulent réintégrer leur logement.

Réponse polie mais ferme de la Norvège à la Russie

Oslo entend conclure les accords qu'il lui plaît mais ne pas prêter de bases — Il se dit déçu dans les espoirs de paix qu'il avait mis dans l'O.N.U.

Oslo, 2. (A.P.) — La Norvège a répondu à la dernière note russe qu'elle entend conclure les accords qu'il lui sera nécessaire, avec titre de sécurité en concluant les accords de défense conjointe qu'il plaira, c'est-à-dire en particulier au pacte de l'Atlantique-Nord. Oslo promet toutefois à Moscou de ne pas accorder de bases militaires sur son territoire à des puissances étrangères, à moins d'être attaqué ou menacé d'agression. La réponse norvégienne suggère que le gouvernement d'Oslo avait d'abord espéré trouver dans les Nations Unies la force nécessaire pour établir et maintenir la paix mondiale mais que cet espoir a été déçu. S'il y a eu par ailleurs échec des tentatives de formation d'une alliance scandinave régionale, la Norvège indique qu'elle cherchera toutefois à renouveler autant que possible ces efforts. La réponse d'Oslo rappelle aussi la neutralité immémoriale entre la Norvège et la Russie, qui possèdent des frontières communes par le nord. Il attire enfin l'attention que les Norvégiens ont toujours maintenu envers toutes les nations pacifiques.

Les journaux norvégiens saluent cette réponse comme étant complète, concise et sans équivoque. On s'attend que le gouvernement d'Oslo clarifie davantage sa position quand le ministre des affaires étrangères, Halvard Lange s'adressera demain au Parlement, pour ouvrir un débat sur sa politique.

Entre temps, la Chambre américaine des Représentants a approuvé son désir d'être autorisé à participer à la discussion du pacte de l'Atlantique Nord pendant le Congrès de Washington. Il sera prié de le ratifier par les Etats-Unis. S'il ne s'agissait que d'un traité bilatéral, quel le Sénat aurait à l'approuver mais il n'en est pas de même pour un accord international".

L'AMIANTOSE

LA MORGUE D'EAST BROUGHTON

Commentaires sur l'article de M. Le Doux. — Dans une province catholique.

En tête de sa dernière livraison, l'Action Nationale publie sous ce titre le mot d'ordre suivant:

L'enquête sur l'amiantose de M. Burton Lebeau, parue dans le Devoir du 13 janvier dernier, est un document sinistre qui donne le frisson.

Le lecteur que l'indignation n'empêche pas d'aller jusqu'au bout, assiste à un spectacle pathétique: une petite ville où tous, habitants, enfants, femmes, hommes, sont graduellement étouffés, dans une atmosphère de cauchemar, dans une brume étouffante, épaisse, noire, que chacun respire, qui s'introduit dans les poumons, s'insère dans les cellules de la respiration, et les détruit impitoyablement. Car "dans l'amiantose, des tissus pulmonaires essentiels sont progressivement remplacés par des tissus fibreux inutiles. Mais ceux-ci tendent à se rejoindre pour constituer un réseau. Cela ressemble à l'araignée qui tisse sa toile... Et à mesure que la poussière envahit les poumons, des lignes de destruction de plus en plus nombreuses s'y forment."

Et à travers les pires angoisses, l'amiantosé finit par mourir étouffé.

Cela se passe dans la province de Québec, où ni et connu du gouvernement, le seul gouvernement catholique d'Amérique.

Cette fresque hallucinante, sombre, ténébreuse, d'une région, entièrement envahie par la poussière meurtrière qui suffoque et bâillonne tout un peuple, les ministres du gouvernement catholique en connaissent l'atroce histoire.

Ils savent que la *Quebec Asbestos Corporation* ne se contente pas de mettre en danger la santé de ses ouvriers, mais qu'elle joue un chantage pour mieux les dompter. Et ces ministres n'ont pas levé le doigt pour protéger ces malheureux.

Les patens finissent-ils pire? Les patens ont-ils été plus lâches mains, plus cruels?

L'ACTION NATIONALE.

ettre d'Ottawa

M. C. Lafontaine élu a St-Michel

Décès du R.P. Gilles Comtois

...commanditaire de ...nne, Olof Aschberg, revient en vedette

...e porter à trois années le terme ...u conseil municipal.

A Beloeil

M. Arthur Dupré, ancien député de Verchères à l'Assemblée législative, a été élu maire de la ville de Beloeil, hier, pour un terme. Il a obtenu une majorité de 369 voix sur son adversaire, M. Jean-Marie Perreault. Les six conseillers ont été élus par acclamation.

Il dit pourq... la biograp...

...

2 Fév...

Le Devoir

reclame la justice et la paix

Il s'abstient de toute critique directe du gouvernement communiste de Varsovie

Adoption du bill No 1

Lettre d'Ottawa

aurait probablement refusé, n'eussent été les instances de gens mariés lui-même avoir à Varsovie, et de ses amis. C'est ainsi qu'elle fut ministre sa première de son arrivé jusqu'en août 1948. Son portefeuille comprenait la santé publique, l'immigration, l'hospitalisation, l'hygiène sociale, etc.

Tournée de conférences

Mme Poinsot-Chapuis trouve que l'on connaît mal son pays à l'étranger — puisque nos journaux font surtout écho aux grèves et aux changements de ministères. Elle nous assure que l'on a réalisé là bas des réformes sociales de grande envergure et c'est pour nous donner des renseignements sur ce sujet qu'elle a entrepris, pour une part, ce voyage au Canada.

Mme Poinsot-Chapuis se dit fort heureuse d'être au Canada, en compagnie de son fils le plus bas. Elle trouve que la neige, particulièrement, donne à notre hiver bel aspect légendaire dont les Européens l'ont entouré. Heureusement qu'elle n'était pas ici il y a quinze jours!

François ZALLONI.

Le sénateur Comeau raconte l'histoire de ses ancêtres

Le premier Comeau est arrivé en Nouvelle-Ecosse en 1604 — La Chambre haute a commencé le débat sur le discours du trône

Ottawa, 3 (C.P.) — Le Sénat a commencé hier son débat sur le discours du trône. En proposant l'adresse en réponse au discours du trône, le sénateur Thomas Farquhar, libéral d'Ontario, n'a eu que des éloges pour l'accord commercial de Genève, pour les allocations familiales, la charte des vétérans et d'autres lois.

Il a prédit que la tendance vers un marché mondial libre, qui résulte du pacte de Genève, serait tout à l'avantage des fermiers canadiens et des hommes d'affaires. Louant le gouvernement pour sa décision d'améliorer la loi des allocations familiales, le sénateur a décrit cette loi comme "la plus grande pièce de législation sociale de notre temps".

Le sénateur Comeau

Le précédent, le sénateur Joseph-William Comeau, libéral de Nouvelle-Ecosse, le vers de l'Acadie à la législature de cette province, pendant 42 ans, a demandé une action immédiate pour améliorer le service des brise-glace dans la baie de Fundy et a eu des éloges pour la législation qui prévoit le chômage du poisson. Il a surtout attiré l'attention des honorables membres de la Chambre haute, lorsqu'il a commencé à raconter l'histoire de ses ancêtres. Le premier Comeau est arrivé en Nouvelle-Ecosse en 1604, a-t-il dit, pour prendre part à la fondation de Port-Royal, le premier établissement des blancs au Canada.

Son arrière grand-père maternel, un nommé François-Lambert Portneuf, se dirigeait vers le Brésil en 1813, lorsque un navire britannique a intercepté un navire marchand français, au large de Terre-Neuve. Dix-sept hommes ont perdu la vie dans la bataille qui a suivi, et Portneuf a été amené prisonnier à Halifax, pendant trois ans. Il s'est évadé, a été capturé à Shelbourne, s'est de nouveau évadé d'un navire britannique en ouvrant les officiers britanniques, et s'est rendu sur la terre ferme pour se joindre aux Acadiens. Dans le temps, il s'était lié d'amitié avec Joseph Howe dans les luttes célèbres pour obtenir le gouvernement responsable en Nouvelle-Ecosse.

Une question de procédure

Un débat sur une question de procédure a suivi lorsque le sénateur Wishart Robertson, leader du gouvernement, a demandé l'approbation d'une motion demandant à la Chambre la ratification des comités de la session, le jour même que la liste a été soumise aux sénateurs.

Les sénateurs Arthur Roebuck, libéral d'Ontario, et Ian Mackenzie, libéral de Colombie, ont protesté contre cette idée. Le sénateur Mackenzie a même amorcé un débat, et l'orateur intérimaire, le sénateur A. B. Copp, libéral du Nouveau-Brunswick, a dû intervenir.

Si Pétrone revivait, il irait CHEZ JOY TAILLEURS
251 est, rue Ste-Catherine
HA. 1171

Le Commission archidiocésaine d'études sociales a aussi condamné le projet du gouvernement parce que "ne respectant pas les points fondamentaux de la pensée sociale chrétienne et ne rencontrant pas toutes les suggestions actuelles de la justice sociale."

Le télégramme à M. Duplessis

Voici le texte du télégramme envoyé à l'hon. Maurice Duplessis:

Hon. Maurice Duplessis,
Premier ministre de la province
Hôtel du Gouvernement, Québec

"La Conférence conjointe du travail syndicale de la province de Québec, constituée des représentants autorisés de la Fédération provinciale du travail (F.A.T.), du Congrès canadien du travail (C.I.O.) et de la Confédération des travailleurs catholiques du Canada (C.T.C.C.), désire soumettre aux autorités provinciales les points suivants en marge du bill No 5, visant à instituer un code provincial du travail:

1.—La conférence conjointe est d'opinion que le bill No 5 est inacceptable pour le travail syndiqué de la province de Québec, qu'il ne peut être accepté comme base de discussion et qu'il devrait être retiré.

2.—Notre conférence croit qu'il est du devoir du gouvernement de la province de Québec de soumettre le projet de loi sur le travail syndiqué à l'étude du Conseil supérieur du travail, comme elle l'a déjà soumis au gouvernement dans plusieurs occasions malheureuses semblables et qui n'ont pas été heureuses.

3.—Notre conférence conjointe soumet que pour cette année le gouvernement devrait référer à la Commission des relations ouvrières sur une base législative. Cette commission pourrait être instituée sous la forme acceptée unanimement par le Conseil supérieur du travail.

La conférence conjointe du travail syndiqué espère que le gouvernement accordera sa meilleure attention aux suggestions qui précèdent."

Les signataires sont MM. Marcel-E. Francq, Ph. Cutler de la Fédération provinciale du Travail; Philippe Vaillancourt et William Smith, du Congrès ca

L'AMIANTOSE

L'industrie de l'amiante est prospère

Un article de R. M. Steele, président du bureau de directeurs, à l'"Asbestos Corp. Limited" — La position quasi inexpugnable du Québec dans la production mondiale de l'amiante — Incapables de satisfaire à la demande — Brillantes perspectives

Dans un article qu'il publiait à la Gazette (supplément financier, 6 janvier 1949), le président du bureau d'administration de l'Asbestos Corp. Ltd, M. R. W. Steele, se trouve à appuyer quelques-unes des vues de M. Burton Lethbridge.

C'est ce que montreront quelques citations tirées de l'article de M. Steele, mises en regard de quelques phrases de M. LeDoux.

Quasi monopole

1.—M. LeDoux signalait "la position extrêmement forte qu'occupe la province de Québec dans ce domaine" de l'amiante.

M. Steele écrit:

Le district canadien où l'on produit de l'amiante se situe exclusivement le long de la veine de roches serpentineuses qui s'étend, dans les Cantons de l'Est de la province de Québec, d'Asbestos à l'ouest à East-Broughton à l'est en passant par Thetford Mines.

C'est dans ces localités qu'on extrait et qu'on broie environ 70% de la production mondiale de fibre d'amiante. Les autres principaux producteurs sont l'U.R.S.S. et l'Afrique-Sud; on sait peu de chose sur la production russe, puisque aucune statistique n'a été publiée depuis le début de la guerre; la production sud-africaine n'a pas augmenté substantiellement depuis 1945. La Russie ne met pas de quantités importantes de fibre d'amiante en vente sur le marché mondial pour l'instant, et la production sud-africaine est vendue surtout dans la zone du sterling.

En conséquence, il incombe principalement aux producteurs canadiens de répondre au plus fort de la demande mondiale.

En conséquence: l'industrie américaine recevra ses bonds réparteurs d'amiante québécoise. Et par conséquent, "il n'y a jamais eu la moindre [illegible] Québec Asbestos Co[illegible] tre compagnie serie[illegible] plan) ferme sa mi[illegible] plus d'une très [illegible]

Le gouvernement particulièrement [illegible] par ces compagnies [illegible]

2.—En fait, la [illegible] devenue indispensable [illegible] grandir depuis cinq [illegible] depuis que le produc[illegible] développement encore [illegible]

M. Steele écrit:

Bien que tous les [illegible] aient été accomplis pour a[illegible] les stocks utilisables de fibr[illegible] qu'on prévoit un nouveau [illegible] lorsque les statistiques finale[illegible] production pour l'année ser[illegible] cette année, une [illegible] signe d'amia[illegible] est brut, de toutes qualités, [illegible] d'exister.

La différence [illegible] augmentations et la [illegible] demande de fibre d'amiante a plaidé [illegible] durant 1948.

Malgré les efforts [illegible] pour rendre disponible [illegible] plus grande quantité de fibr[illegible] il continuera à y avoir une disette [illegible] d'amiante de haute qualité [illegible] relativement, pour au moins une autre [illegible]

L'époque est donc [illegible] pour exiger des réformes ne[illegible] Il faudrait que l'opinion force [illegible] gouvernement à agir rapidement.

Nombreux [illegible]

3.—"L'industrie... [illegible] nouveaux usages [illegible] d'amiante... En fait... Il faudrait tout [illegible] pour dou[illegible] stabilité, que la [illegible] on ou une [illegible] de la même [illegible] de l'Asbestos [illegible] son usine [illegible]

[illegible] amiante est [illegible] nablement [illegible]

[illegible] suivant de cette [illegible] cartes pour [illegible] nous usages de [illegible] découverts et la [illegible] proximité de leurs clients [illegible] mente.

Profits : gonds record

M. LeDoux note que les [illegible]

[illegible] terminants, il est [illegible] que la plupart des [illegible] ont été une bonne année [illegible] Malgré le [illegible] leurs regardent vers 1949 [illegible] que cette année sera une autre année [illegible]

Une partie de vos profits devraient aller à la protection de la santé ouvrière.

Aucune industrie n'a le droit d'édifier sa prospérité sur la misère physique de ses employés. L'opinion industrielle devra éventuellement régulariser quelques abus dans la province de Québec.

Pierre VIGNAULT

BIJOUTIER
CADEAUX
BIJOUX
MONTRES
DIAMANTS
J. Omer ROY
JOAILLIER
1858 est, MONT-ROYAL
Amherst 2618

Piano LESAGE
SAINTE-THERESE P.Q.

LE DEVOIR
MONTREAL, SAMEDI 5 FEVRIER 1949

Tirage certifié par
l'Audit Bureau of Circulations

L'INONDATION N'EST PLUS A LONGUEUIL

Une des artères de l'inondable paroisse à Longueuil cette semaine. Les eaux ont baissé de deux pieds en moins de vingt-quatre heures. Elles ne couvrent plus que quelques pouces de glaces sur la rue Saint-Laurent, mais on peut se rendre compte par les traces laissées sur les murs que la hauteur maximum atteinte à Longueuil a quelque soixante-quinze pieds. (Photo C.P.)

L'AMIANTOSE

Un nouvel East-Broughton: Black Lake

Le maire de Black Lake écrit au Dr Jean Grégoire, sous-ministre de la Santé. — Trois années de réclamation, et peu de succès à date — La population à bout de patience

Le maire de Black Lake, M. Edouard Théberge, vient d'écrire au sous-ministre de la Santé, le Dr Jean Grégoire, une lettre où il plaide la défense de son administré.

Le maire Baldou affirme que la situation à Black Lake est encore plus intéressante que celle qui existe à East Broughton.

Il met en cause deux compagnies: l'Asbestos Corporation Limited et la compagnie Johnson.

Il affirme que la population est à bout de patience et qu'elle agira avec audace.

La misère [illegible] Intervention [illegible]

Voici la lettre [illegible]

Le Dr Jean Grégoire,
Sous-ministre de la Santé,
Hôtel du Gouvernement,
Québec, P.Q.

Cher monsieur,

Ayant pris connaissance [illegible] parue dans la Presse [illegible] l'amiante

Pour décrire la misère qui existe à East Broughton, il suffit de vous dire, à titre de premier magistrat de la ville de Black Lake, de vous signaler ce qui se passe ici.

"La situation est pire"

Notre situation est à peu près la même que celle qui existe à East-Broughton et la misère même qu'elle est encore pire.

Depuis plusieurs années que nous demandons une amélioration, l'on nous a toujours laissé entendre qu'il était impossible à cause de la guerre de se procurer le matériel nécessaire à la réparation de la pompière. Finalement la compagnie Asbestos Corporation Limited a décidé de construire un nouveau moulin et s'y installer l'outillage nécessaire afin que, dans quelques années, nous puissions avoir notre pompe de vue.

Seulement les travaux ne semblent pas avancer très rapidement. Il y a plus d'un an qu'ils sont en marche et de trois ou quatre [illegible] en un mot, nous ne savons quelle année nous pourrons bénéficier de cette amélioration demandée depuis [illegible]

Il y a aussi l'épidémie [illegible] limites de la municipalité et qui [illegible] pas [illegible]

La population [illegible] cette saison [illegible] fenêtres [illegible]

Intervention demandée

Je vous [illegible] département [illegible] bien. Peut-être [illegible] en sérieuse [illegible] nos intérêts [illegible] trouver toute [illegible] des compétences [illegible]

Veuillez prendre [illegible] attention [illegible] cause.

[illegible] Rosario Bellerose [illegible]
Maire

TUNNEL SOUS LA RIVIERE ST-MAURICE

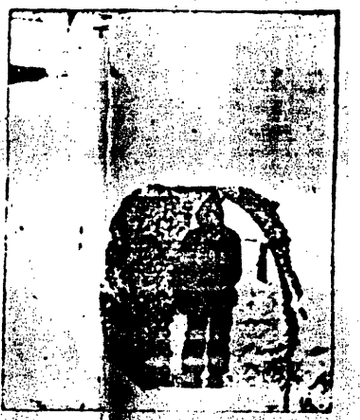

[illegible] [illegible] [illegible]

Une lutte ardente dans le comté de Nicolet-Yamaska

Les conservateurs sont optimistes — MM. Drew et Sabourin toujours absents : "on est pas bâdré" — Les arguments, hauts et bas, des libéraux — L'énigme forcée par les dissidents

Nicolet, le 4 (Spécial au *Devoir*). — Dans Nicolet-Yamaska, la lutte est ardente. C'est l'agitation des derniers jours.

L'élection aura lieu lundi. On ne discerne pas de changement de cours. S'il faut juger du ralliement par l'état d'esprit des organisateurs, les conservateurs seraient supérieurs, car leur optimisme est évidemment plus grand que celui de leurs contendants libéraux.

Libéraux

Les deux côtés ici se dépense beaucoup d'argent. Les libéraux sont nombreux. Deux ministres MM. Bertrand et [illegible] [illegible] députés. Deux députés, MM. Maurice Lapointe et Gérard Courchesne, dirigent la lutte, le premier dans Nicolet, le second dans Yamaska

on parle du *grand boss*, c'est toujours pour désigner M. Maurice Duplessis. M. Yvon Sabourin est "retenu" en dehors du comté par des besognes plus pressantes. — peut-être la défense de certaines compagnies d'amiante, dont il est l'avocat. Tout leader provincial du parti conservateur qu'il est, il plane au-dessus de la lutte, très loin et très haut. "*Il n'a pas bâdré*", commente devant nous un organisateur libéral.

M. George Drew est pourtant chef conservateur, sauf dans Nicolet-Yamaska solidairement contre le reste de l'Union nationale.

La vedette de la lutte, c'est M. [illegible] Hon. [illegible] ministre [illegible] et défend l'autonomie provinciale

Les communistes aimeraient voir adopter le Code du travail, dit la Fraternité canadienne des employés de chemin de fer

La moralité

L'American News devant les tribunaux

Pour avoir distribué un magazine jugé obscène et immoral

L'American News Company accusé d'avoir distribué un magazine intitulé "Sex", jugé obscène et immoral, a subi son enquête préliminaire hier, devant le juge Gerald Almond, et le principal témoin appelé à déposer par la Couronne a été Mgr Albert Valois, P.A., vicaire général du diocèse de Montréal et directeur diocésain de l'action catholique.

Me Dollard Dansereau, C.R., avocat de la poursuite, a tout d'abord fait entendre le détective Albert Brouillet, de la sûreté provinciale, qui a déclaré avoir acheté un numéro du ma[illegible]

Les communistes y trouveraient matière à mécontentement pour les ouvriers — Pourquoi la Fraternité est opposée au bill — Il faut donner des lois sociales

"Il est ridicule de penser à pas une mal en coupant l'autre d'une longueur.

Inacceptable

"Il faut admettre que le bill No 5 est inacceptable dans son ensemble pour la raison qu'il est rempli d'articles élastiques qui font dire ce que l'on veut faire dire. Ce bill viole toute la liberté syndicale et supprime la sécurité syndicale. Ce bill rend à peu près impossible tout droit de grève. Ce bill fait de la Commission des relations du travail une vraie créature du gouvernement. Ce bill peut faire [illegible] de communisme et en tout temps n'importe qui, même les ennemis des communistes.

Le bill, en résumé, a trop de restrictions à la [illegible] principes qu'il [illegible] droits déjà reconnus de la [illegible] ouvrière. En un mot, [illegible] dire tout [illegible] complète du mouvement [illegible]

Il est donc [illegible]

Ligue antituberculeuse

La campagne de souscriptions va bon train

Les premiers résultats satisfaisants — $ 32,730 déjà souscrits

Le Québec, 3ème Etat d'Amérique pour la prévention de l'incendie

Aide gouvernementale aux municipalités qui cherchent à améliorer leurs moyens de lutte contre le feu — Bons résultats de ces efforts collectifs

Québec, [illegible] Noël, durant [illegible] comprend le [illegible] semaine [illegible] cendies. La date [illegible] le le fameux [illegible] ge, en [illegible] Il est des [illegible] Le [illegible] Association [illegible] Association [illegible] [illegible] dans [illegible] [illegible] [illegible]

améliorée au cours de la première grande guerre. Mais la dépression mondiale de 1930 a créé une sérieuse situation dans l'île. Une Commission royale, nommée à la requête de Terre-Neuve, au début de 1930, a recommandé la suspension du gouvernement responsable et la nomination d'une Commission gouvernementale.

La situation financière

Au cours de la deuxième guerre mondiale, à cause surtout des grandes dépenses qui ont été faites dans l'île par les forces alliées, cette Commission gouvernementale a accusé un surplus de $30,000,000. En 1945, une convention nationale, composée de 45 représentants, a été élue pour recommander la forme future du gouvernement de l'île. La convention a envoyé des représentants à Londres, aux Etats-Unis et au Canada pour discuter de cet important sujet.

En 1947, après des pourparlers avec des représentants de Terre-Neuve, le gouvernement canadien a offert comme des termes d'accord qui est semblé préparer la voie à l'union juste et équitable. Le Saint-Laurent a annoncé par la suite les différents pourparlers qui ont conduit aux négociations du 11 décembre dernier. Il a fait remarquer cependant que lors du second referendum à Terre-Neuve, l'union à la Confédération a reçu un vote majoritaire. La pluralité d'union a été de 6,344 pour cent de votes.

Union le 31 mars

M. Saint-Laurent a dit aussi que les actes utiles pour l'union avait été faits en Angleterre. Le projet doit cependant être approuvé par le Parlement canadien et le gouvernement de l'île. Il devra aussi recevoir la ratification du Parlement britannique. Il insiste aux conditions ne sont pas remplies, l'accord ne pourra entrer en vigueur.

M. Saint-Laurent a ajouté que le Chambre doit être distraite d'accorder une attention cette législation. Le débat se poursuivra peut-être pendant quelque temps.

Le premier ministre a remarqué que la plupart des journaux que les précédents gouvernements fédéraux de Terre-Neuve, prônent faites en faveur de l'Amérique britannique du Nord.

Un changement de conséquence, cependant, est prévu qui concerne l'éducation. Le Canada n'a aucun pouvoir de parler concernant le système éducationnel de Terre-Neuve.

Le provincial de St-Sulpice

On a annoncé ce matin la nomination de M. Maximilien Lacombe, P.S.S., curé de Saint-Jacques, comme supérieur provincial de Saint-Sulpice. M. Lacombe succède à Mgr Henri Dumais, décédé au début de janvier.

Le nouveau supérieur est né le 17 janvier 1883, à Ste-Scholastique. Il fit ses études classiques à Saint-Laurent et au théologie au grand séminaire de Montréal. Ordonné prêtre le 6 juin 1909, il fut chef aux curé à Ste-Agathe, sa vicaire à Saint-Jacques, puis supérieur des aumôniers de la Salle paroissiale.

sur deux points de cet accord. Il a ajouté cependant qu'il ferait une critique plus détaillée du projet de loi lorsqu'il aura été soumis à la Chambre.

Il a suggéré, spécialement, que le Parlement devrait faire disparaître de l'entente la clause qui autorise l'île à utiliser la margarine, comme par le passé, sans s'occuper de la loi de l'industrie laitière. M. Drew soulient qu'un principe important est en jeu, dans cette clause. S'il est accepté, il pourra créer un précédent dangereux, surtout dans d'autres secteurs du commerce et de l'industrie.)

Un autre principe dangereux, soulevé par M. Drew, est celui qui a trait à la question financière de l'accord. En vertu de l'entente, Terre-Neuve ne pourra faire modifier cet accord, lorsque des comparaisons seront établies entre le gouvernement fédéral et les gouvernements provinciaux. M. Drew a soutenu que des premiers ministres comme MM. Garson, du Manitoba, aujourd'hui ministre de la justice, et McNair, du Nouveau-Brunswick, se sentiraient traités injustement par cette clause de l'accord.

M. Drew a ajouté que l'union de Terre-Neuve au Canada accomplirait le grand rêve de ceux qui se sont réunis à Charlottetown, le 1er septembre 1864, dans l'espoir de réunir toute l'Amérique britannique du nord en une seule nation unie.

M. Caldwell

M. Caldwell, leader de la C.C.F., a dit pour sa part que son parti se joint aux autres pour féliciter le Newfound à Terre-Neuve dans la Confédération canadienne.

La richesse naturelle de l'île et les qualités marquées des habitants de l'île sont une double raison pour lui souhaiter le bienvenue.

M. Solon Low

Le leader du Crédit social, M. Solon Low, a déclaré qu'il appuyait le principe du bill du gouvernement. Le Canada et Terre-Neuve y gagneront tous deux, pour l'Union.

Le dernier orateur qui est participé au débat sont le ministre de la défense, M. Claxton, M.M. A.-R. Mitchell, C.C.F. de Westmorland, C.-H. Cantelon, C.C.F. de Yorktown, et Clarie Gillis, C.C.F. de Cap-Breton Sud.

Un changement de conséquence, cependant, est prévu qui concerne l'éducation. Le Canada n'a aucun pouvoir de parler concernant le système éducationnel de Terre-Neuve.

Centrales prônent

Le ministre des finances, M. Abbott, a dit que les contrôles seraient continués sur la farine, le pain, le beurre, quelques fruits et légumes, le sucre et la mélasse. Le ministre du commerce, M. Howe, a dit qu'en plus du contrôle sur l'acier et le bois de construction, les principales pour la réorganisation de certains à bon marché seront continuées pour cinq semaines période encore.

Toronto, 8. — M. J.-F. Pringle, vice-président de la région centrale du Canadien National, est décédé aujourd'hui après une courte maladie.

Né à Cornwall, Ont., il y a 65 ans, M. Pringle était un diplômé de l'Université Queen's. Il a servi quatre ans dans l'armée canadienne durant la première grande guerre et s'est retiré du service actif avec le grade de major. Il a débuté dans les chemins de fer avec le Canadien National à Montréal avec le titre d'ingénieur adjoint. Au cours de sa longue carrière il a rempli les fonctions du surintendant général du transport à Toronto, du surintendant général du district de l'Ontario-Sud, de chef du transport du réseau à Montréal, vice-président et gérant général de la région de l'Atlantique à Moncton et vice-président et gérant général de la région centrale à Toronto. Il a été nommé vice-président de la région centrale en 1948.

Lettre d'Ottawa

(suite de la première page)

Très sobre

M. George Drew s'est montré très sobre dans la déclaration qu'il a remise aux journalistes. Il a sans doute voulu éviter le ridicule en évitant de sonner la trompette à la suite d'une victoire remportée en son absence et en l'absence de ses lieutenants québécois, M. Ivan Sabourin, qui n'a pas observé la même retenue.

Voici le texte de la déclaration de M. Drew qui nous fut remise comme aux autres correspondants parlementaires:

"Mr. Renaud Chapdelaine's victory is a splendid tribute to a fine young Canadian by the people of his own constituency. The voters of Nicolet-Yamaska have demonstrated in no uncertain manner their firm belief in national unity based upon respect of our Canadian constitution. On behalf of today's voting we offer the most enthusiastic congratulations to the Progressive-Conservative party on the march to every province of Canada."

Nos lecteurs savent sans doute compris sans que nous nous donnions le pénible de traduire M. Drew a passé d'un hommage rendu par la circonscription à M. Renaud Chapdelaine, de la conviction exprimée par les électeurs de Nicolet-Yamaska que l'unité nationale doit être fondée sur le respect de la constitution et que le parti progressiste-conservateur gagne du terrain dans toutes les régions du Canada.

Les conservateurs auront de pouvoir l'occasion de célébrer leur victoire de Nicolet-Yamaska lorsque M. Renaud Chapdelaine fera son entrée à la Chambre. Son premier parrain sera sera Lionel M. George Drew, le chef du parti dont il portait l'étiquette. Son second parrain pourrait être M. Georges Héon, député d'Argenteuil, qui a fait toute la campagne à ses côtés et qu'il a salué comme un grand artisan de la victoire. Il faudra attendre que M. Héon se rallie au parti et qu'il consente désormais à soutenir aux communes conservateur.

Pierre VIGNEAULT

Un sabotage organisé existe en zone soviétique d'Allemagne

Munich, 8 (A.P.) — Un jeune travailleur de 25 ans, enfui les mines d'uranium de la zone russe d'occupation en Allemagne, Emil Waller, affirme que ses camarades ont organisé sur ce territoire un mouvement de sabotage de l'industrie qui compte maintenant 150,000 membres. Il soutient que des sections de ce mouvement ont pu se créer dans toutes les mines de la zone soviétique et poursuivre leurs activités dans chacune, en dépit de la surveillance russe. Les saboteurs, s'occupent surtout à dérober des pièces essentielles et difficiles à remplacer de diverses machines-outils. Waller explique en même temps à quelles tortures les Soviets l'ont soumis après l'avoir découvert en train de saboter une fabrique de chars d'assaut. Après l'avoir questionné sous une lumière aveuglante, on le plaça dans une cellule si petite pour s'y allonger et trop basse pour s'y tenir debout. Puis on lui présenta une table chargée de mets auxquels il aurait droit de toucher que s'il consentait enfin à révéler les noms de ses compagnons de sabotage. Waller refusant toujours de parler, on le plaça tour à tour dans une cellule aux murs brûlants et une autre aux murs glacés, ce qui fut malgré tout encore sans effet.

L'AMIANTOSE

Misère imméritée à East-Broughton

Conspiration du silence?—Inertie de l'opposition parlementaire—Mais l'opinion publique est en alerte — Négligence, tolérance ou incompétence?—On flétrira ces négligences coupables

Dans un ***littoral du 5 février****, le Front ouvrier, qui a déjà abordé la question, revient sur les dénonciations de M. Antonin Lebeau et s'indigne du silence qui les a accueillies dans les milieux officiels.*

Il écrit en page éditoriale:

Après la silicose, l'amiantose... et après?

De sérieuses accusations ont été portées contre le ministère de la Santé et le Québec Asbestos. Jusqu'ici, elles n'ont pas été démenties. On semble faire la conspiration du silence autour de cette affaire, dans les milieux officiels. Le chef de l'opposition, M. Maurice, qui se devrait de mettre le gouvernement en face de ses responsabilités et des accusations de négligence et de tolérance qui pèsent sur lui, a cru prudent de ne pas soulever cette "question brûlante". L'hon. Johnny Paquette, qui a charge du ministère de la Santé, n'a pas relevé le gant; il n'a pas nié le bien-fondé des accusations. Il n'a pas dit que son département ferait enquête. Il n'a pas promis son aide aux victimes de l'amiantose et à leurs familles.

Heureusement que tout n'est pas dit! L'opinion publique s'émeut. Par la voix des journaux, par le truchement de certaines personnes responsables, elle va aller jusqu'au fond de l'histoire. Elle entend savoir s'il y a eu négligence, tolérance ou incompétence.

Dans la même page, ***M. Fernand Bourret revient sur la question au Premier-Montréal.***

M. Bourret cite quelques passages de l'article de M. LeDoux. Il conclut:

Les responsables, M. LeDoux les nomme expressément:

La Québec Asbestos Corporation qui est au courant de la situation depuis au moins quatre ans et qui n'a pas mis le hola avec les plus grands.

Le ministère de la Santé provincial est aussi en cause au courant de la situation depuis 1947, les médecins du ministère de la Santé "ont failli à leur tâche qui était de renseigner ceux mal informés sur les dangers mortels de la poussière d'amiante". Et LeDoux d'ajouter: "ou bien des médecins ont failli à leur devoir, ou bien des influences politico-financières ont empêché de l'accomplir".

A l'heure actuelle, l'accusation pèse encore sur la Québec Asbestos et le ministère de la Santé provincial sans que ceux-ci aient tenté de se disculper.

Ce silence est inacceptable. Ou bien ces accusations sont fausses et les parties en cause se doivent à elles-mêmes et à la population de rétablir les faits; ou bien elles sont fondées et elles doivent le dire ce qu'elles font, ce qu'elles entendent faire pour que cesse cette ministre inqualifiable. Sinon l'opinion publique, bien avertie, flétrira ces négligences coupables, avant de marquer son mépris et sa réprobation.

compagné de Charles Delafield, ses vice-directeur général fu service international de Radio Canada.

ues plaintes de l'Association athlétique, du Bureau de placement et des familles des relations extérieures pour le peu de publicité faite à leurs efforts. Une lettre d'appréciation de plusieurs présidents de facultés; Une lettre du chef des services d'impression, se plaignant du retard de la copie.

Aussi Pierre Lefebvre répond: Ah! Les trois plaintes ont pour objet de légères erreurs ou des malentendus involontaires. La lettre d'appréciation est [illegible] coup: Car les 12 [illegible] qui a reçue servira en [illegible]. L'argumentation tend à prouver qu'il n'y avait pas urgence de destituer l'équipe, et que par conséquent le geste de Sioniet est illégal.

L'éleveur produit trois témoins: Maurice Blais, membre de l'équipe, Charles Lussier, un ancien président de l'AGEH et directeur du *Quartier Latin*, et Jean-Jos Lacaille, aussi ancien président de l'AGEH. Les deux derniers conseillent de maintenir l'équipe.

Atmosphère : vociférations, tempéraments, chevaux en broussailles, idées fixes. Un fait d'incidents de frontière. Le tout pendant quatre heures.

A bien clos, on a fini du vote du conseil de direction une motion de confiance en du bon confiance à l'égard de l'exécutif. On a voté confiance. Mais on n'a pu plus haut commenté, malgré [illegible] Lefebvre est toujours en fonctions.

Assistaient à la réunion d'hier l'exécutif de l'AGEH, M. le conseil de direction, composé des délégués de facultés et des directeurs de considérées, et quelque 200 étudiants.

Lettre de Québec

(suite de la première page)

Ils ne représentent pas la machine libérale, qui a marché à fond de train, a roulé autour de lui un certain nombre de gens, elle lui a valu quelques maires et de votes, mais pas assez pour lui assurer la victoire.

Il est révolu le temps où l'établissement libéral pouvait imposer "ses" candidats dans la province de Québec. Il devra, comme les autres, consulter et tenir compte le sentiment des citoyens dans le choix des candidats. [illegible] Il y aura des discussions [illegible] tel Yamaska.

Deuxième cause de [illegible] Les libéraux [illegible] divisés. M. Rodolphe [illegible] libéral-indépendant, a recueilli 632 votes. C'était la marge entre la défaite et la victoire pour M. Trahan. La majorité de ce dernier n'a été, en effet, que de 296 voix.

Si les quelques organisateurs de M. Maheux avaient travaillé avec le groupe libéral officiel; si tous les efforts libéraux avaient été conjugués autour d'un chef unique, c'est Mo Pau Trahan qui serait siéger à Ottava.

Les libéraux ne sont pas assez forts pour battre en même temps les conservateurs et une section de leur propre arti. Ils ont eu tort. Ils devront apprendre avant les prochaines élections que toute [illegible] division entre elle-même est châtiée à petit, tôt ou tard.

Enfin les libéraux [illegible] les gaules pour [illegible] pas une douzaine d'années. Quel le fruit amer des mécontentements des jeux de passe-passe des [illegible] nouvelles de l'[illegible] [illegible] ministre Rémi H. Arsenault, est à son [illegible] pays, les [illegible] à pénétrer de la chose secrète les hôteliers eux-mêmes. Qui recevront les touristes.

C'est à quoi travaille la compagnie Renaissance Film, dont le studio est une merveille d'ameublement et on rappelle M. [illegible] Pouliot, ses auditeurs doivent se [illegible]

[illegible] [illegible] [illegible] [

Nous avons donc voulu prendre toutes les précautions nécessaires.

Ici M. Duplessis rappelle que son gouvernement a institué le premier ministère de la santé, un code d'hygiène, un institut de microbiologie, qu'il a dépensé $1,000,000 pour envoyer des médecins dans les campagnes, augmenté le nombre des dispensaires, enlevé aux municipalités la part de responsabilité qu'elles avaient dans l'entretien des malades d'aliénés, voté $10,000,000 pour combattre la tuberculose, etc.

Premier vote

Comme le premier ministre venait de présenter sa motion à l'effet "qu'il a plu au lieutenant-gouverneur en conseil de recommander l'adoption des résolutions relatives à l'adoption du bill no 60", M. Henri Groulx, député de Montréal-Outremont, présente un amendement à la motion afin que ces résolutions relatives au bill 60 "soient renvoyées au comité avec instruction de sauvegarder les prérogatives des représentants du peuple et celles des municipalités".

Comme, du côté ministériel, cette motion ne semblait pas populaire, l'opposition demande le vote. La séance fut suspendue et le vote en prit à 8 heures 10. Les huit députés libéraux votèrent pour l'amendement, et les ministériels, plus le député indépendant du comté de Québec, M. Chalouh, soit 68, votèrent contre. Le député indépendant de Saint-Anne, M. Hanley, n'est pas encore à la Chambre cette semaine.

Après le vote, M. Mercier déclara: "Nous avons adopté le principe des octantes et pour indiquer que nous approuvons les octantes, nous allons voter pour l'adoption des résolutions."

ombreux problèmes se posent ix pomiculteurs québécois

ns le domaine économique que le pomiculteur prendront le plus bénéfice de discipline, dit — Au congrès de la Société Pomolo- fruitière de la province de Québec Congrès de trois jours à l'hôtel Queen's

...ulteurs, comme en ... québec, tout n'est ... pas. L'agriculture est à ... mais bon nombre ... éprouvent des difficultés économiques, causées par le manque à la ... de discipline. Bien ... se pacifier, le pomi- ... contrôlé par la vente ... il faut qu'il y ait ab- ... relation entre la pro- ... la consommation; là ... le problème de la con- ...sommateur est prêt à ... bon prix pour nos ... bien présentés, ... aux producteurs à ... et à suivre les direc- ...tions. La quasi ... problème actuel est ... l'association profes-

...s, dans le domaine économi- ...que et dans le plus profession- ...nel.

Dans le domaine technique, le conférencier constate que la pomiculture québécoise ne s'est pas développée comme dans l'Ontario et le Nouveau-Brunswick par exemple. Parmi les problèmes de ce domaine, il y a la variété de pommes. M. Rodon est d'avis que l'on devrait cultiver dans notre province, des variétés régulières de pommes qui seraient profitables d'exploitation et appropriables de gagner la faveur du consommateur.

Le congrès a débuté hier matin par l'allocution du président, M. Jacques Labadie. Il y a surtout insisté sur la nécessité pour les pomiculteurs québécois, de travailler plus parallèle, en unissant mieux que les pomiculteurs des autres provinces. La conférence en fait la preuve en plus d'un président, et la Colombie anglaise et la Nouvelle-Ecosse, invitées aux ...

Aujourd'hui, les congressistes prendront connaissance des différents rapports des comités. M. Hébert, de Québec, présentera ensuite des ... et les abeilles. Dans l'après-midi, il y aura élection de la section fédérale de la Société.

Le congrès se termine demain.

le Pape a célébré des cérémonies solennelles pour commémorer le 10e anniversaire de la mort de son prédécesseur Pie XI.

Douze cardinaux résidant à Rome ont entendu la messe dans la chapelle Sixtine, revêtus de leurs robes rouges et portant des mitres d'argent en signe de deuil. Le pape fut escorté par la garde suisse.

La messe a été chantée par le cardinal Tedeschini, qui avait été élevé au cardinalat par Pie XI.

Le pape a chanté l'absoute sur une petite tombe symbolique.

Très hon. Premier Ministre,

Le Comité diocésain d'Action catholique se réjouit de l'attitude que vous avez prise et du geste que vous avez posé au sujet de Son Eminence le cardinal Mindszenty, si injustement emprisonné par un régime communiste soupçonneux. Il vous exprime l'indignation des membres de tous les mouvements d'Action catholique, des 73 cercles et conseils paroissiaux et des 65 associations catholiques de Montréal contre la propagande mensongère, insidieuse et revoltante que l'on fait autour de ce pri-

...agnés Me Eugène SIMARD, président
Mme Walter MAHER, trésorière
Mgr Gilbert VALOIS, directeur.

Un incinérateur à Lachine

...ité d'hygiène a ... la ville de Lachine à ... un incinérateur ... $ 000. Cet ... ...e de la rue ... ...25ème avenue.

Instituteurs en une seule fois

Rajustement des salaires le 15 février — Arrérages payés le 25 février — Lettre de ... de la Commission

...

L'AMIANTOSE

M. G.-O. Poulin, député de Beauce, s'explique auprès d'un électeur sur East-Broughton

M. Rosaire Fortier lui demande s'il interviendra au cours de la session — M. Poulin se défend d'être un ami des grosses compagnies, mais affirme qu'"il faut tout de même être prudent" — M. Le Doux et son gouvernement (? ? ?) auraient dû régler la question depuis quarante ans — "Quand l'on sait ce qui s'est passé à Saint-Remi d'Amherst"

QUESTIONS DU "DEVOIR" A M. G.-O. POULIN

Un citoyen d'East-Broughton, M. Rosaire Fortier, écrit à son député provincial, M. Georges-Octave Poulin, pour lui demander d'intervenir à l'Assemblée législative en faveur de ses électeurs.

M. Poulin lui répond qu'il s'occupe de l'affaire depuis deux ans, qu'il fera tout son possible, mais qu'il faut être prudent.

Voici le texte des lettres échangées:

Lettre de M. Rosaire Fortier

18 janvier 1949.

M. G.-O. Poulin, M.P.,
Saint-Martin,
Beauce, P. Q.

Monsieur,

Vous avez dû lire le "Devoir" du 15 janvier et du 17 vous donnant à vous, et à toute la province, la fameuse nouvelle qui se répète depuis quelques années, à East Broughton, comme de Saint-Remi d'Amherst.

Je vous écris car je sais la misère et les souffrances qu'ont les gens qui y demeurent et qui sont obligés de vivre dans la poussière d'amiante, sur l'un sols vos victimes.

Je tiens à savoir dans le plus bref délai possible quelle attitude, comme député du comté, vous allez prendre à la session qui s'ouvre cette semaine, car plusieurs de vos électeurs d'East Broughton vous font aussi confiance que moi. Ils ont bien hâte que leur sort s'améliore.

En homme consciencieux que vous êtes, j'espère que vous nous donnerez des résultats immédiats.

Encore une fois, mes réponses sous peu.

Un électeur de la Beauce,
(Signé) Rosaire FORTIER.

Réponse de M. Poulin

Québec, le 25 janvier 1949.

Monsieur Rosaire Fortier,
East Broughton,
Beauce.

Monsieur,

J'accuse réception de votre lettre du 18 janvier faisant allusion aux articles de Monsieur Burton LeDoux, parus dans le journal "Le Devoir" au sujet de la poussière d'amiante à East Broughton.

En effet, j'ai pris connaissance de ces articles et je me suis demandé comment il se faisait que ce monsieur, ainsi que celui d'East Broughton, qui semblent vouloir blâmer le gouvernement actuel de ne pas avoir encore réglé ce problème, ne l'ont-ils pas réglé eux-mêmes du temps que leur gouvernement était au pouvoir, car il ne faut pas oublier que cette poussière existait, il y a quarante ans; ces gens-là n'ont rien fait pendant qu'ils étaient au pouvoir et aujourd'hui, ils exigent que le gouvernement actuel règle tous les problèmes à la fois.

Pour ma part, ça fait deux ans que je m'occupe de cette affaire, sans beaucoup de succès apparents, si vous voulez, mais je crois tout de même que l'idée fait son chemin. Vous admettrez avec moi que c'est une question délicate à régler, surtout quand l'on sait ce qui s'est passé à St-Remi d'Amherst. Ceux qui me connaissent savent que je ne suis pas le protecteur des trusts ni des grosses compagnies mais il faut tout de même être prudent.

Soyez assuré que j'ai toujours fait tout mon possible pour régler les problèmes qui intéressent les électeurs de la Beauce et je me propose bien d'y mettre autant d'ardeur dans l'avenir; soyez assuré de plus, que je suis très soucieux du développement ouvrier et des villageois d'East Broughton de cette intéressante paroisse.

Votre bien dévoué,

(Signé) G.-O. POULIN, M.A.L.
Député Beauce.

NOTE DE LA RÉDACTION. — Nous voulons croire que M. Poulin fait et continuera de faire son possible pour enrayer la poussière à East Broughton. Il reconnaît lui-même que c'est "*assez beaucoup de succès apparents*". Disons plutôt qu'à date c'est sans le moindre succès.

M. Poulin paraît cependant un peu perdu. Ne voulait-il pas qu'il blâme "ce monsieur" LeDoux et un autre personnage qu'il ne nomme pas, de s'avoir pas réglé le problème quand "leur" gouvernement était au pouvoir?

M. Poulin voudrait-il nous expliquer comment un France-Américain, qui habite New-York et n'a jamais été mêlé à la politique canadienne, aurait pu "régler" le problème depuis... quarante ans?

En fait, M. LeDoux paraît en train d'améliorer la situation aujourd'hui: simplement en révélant au public un *état de choses odieux que le gouvernement Duplessis connaît depuis 1946!*

La vraie accusation

Personne ne reproche au gouvernement de ne pas régler tous les problèmes alors que depuis quarante ans etc. (Voir l'audience [illegible] de M. Duplessis.)

Mais tous les ... dants condamnent un ministère ... avoir pas servi à Saint-Remi d'Amherst, à propos d'une usine où "sept ... ouvriers avaient été effectivement ... mais ... suivies de "recommandations sévères" ... même d'une condamnation.

Mais tous les ... dants attendent avec impatience ... déclaration promise il y a 297 jours ... Antonio Barrette, ministre du Travail, qui devait éclairer tout le problème.

"Question délicate"

M. Poulin écrit notamment:

Vous admettrez avec moi que c'est une question délicate à régler, surtout quand l'on sait ce qui s'est passé à *Saint-Remi d'Amherst*. Ceux qui me connaissent savent que je ne suis pas le protecteur des trusts ni des grosses compagnies, mais il faut tout de même être prudent.

Qu'est-ce qui ... Pourquoi éprouve-t-il le besoin d'écrire qu'il faut être ... prudent? Prudent vis-à-vis les trusts et les grosses compagnies? Et cela "à cause" de ce qui s'est passé à Saint-Remi d'Amherst?

Mais que s'est-il passé au juste à Saint-Remi d'Amherst? Le public ne connaît pas et que ... député provincial de Beauce paraît ... aussi?

A-t-il à ce sujet des révélations à faire? Les colonnes ... journal lui sont ouvertes car nous ... que sur un pareil sujet le ... de son parti ne publierait rien.

Nous voulons ... la lumière. Si M. Poulin consent ... plus que M. Barrette, le Dr ... et M. Duplessis, nous publierons ... joie tout renseignement sérieux ... ce qui s'est passé à Saint-Remi.

En attendant, ... électeurs de Beauce paraissent ... que leur député intervienne carrément en leur faveur, durant la présente session. C'est un désir légitime. Nous ... nous avons hâte d'entendre un ... homme dire la vérité.

Poursuite intentée à A. Sansoucy

Le juge Gérald ... Arthur, a signé hier ... des assignations de ... contre Albert Sansoucy, ... de membre d'Hydro-Québec ... sera poursuivi à ... gnons nommé de $5 ... gouvernement fédéral, ... Sansoucy, actuellement ... ayant été la plus ... cette somme institution ... par le ministre du ... nonat, section de l'...

Le ministre a ... Nous avons déjà ... $1,500,000 ... ces sommes ... gestion, même par ... rie remplie dans une ... vres principaux de ... Canada. ... 1967.

Un hôtel somptueux au cœur des Laurentides

HOTEL CHEZ MAURICE

- Vitrée complètement ... de divan ... de fourrure ... de bain.
- Salon ... par un chef de renommée ... par un personnel ...
- Chambres ... et bien meublées

CUISINE CHRÉTIENNE ET CHOISIE

L'endroit idéal pour les sports d'hiver

Retenez ... à l'avance, télégraphiant ou en téléphonant

L'HOTEL CHEZ MAURICE

Ste-Agathe-des-Monts, Prov. de Québec, Canada
Téléphone Ste-Agathe, 326

11 Feb 49
The Devoir

TEMPS PROBABLE :
NUAGEUX ET PLUS DOUX

LE DEVOIR

FAIS CE QUE DOIS

VOLUME XL — No 35

MONTREAL, SAMEDI, 12 FEVRIER 1949

FAITS DIVERS

Mort accidentelle, incendie et empoisonnement — Un triple sinistre

Joseph Gouin, 66 ans, 466 St-Paul est, est mort de fracture à la base du crâne et contusions au cerveau, après avoir fait une chute dans l'escalier de sa maison.

Un hôtel incendié causant de légers dommages a éclaté hier sous le toit de l'hôtel Plaza, place Jacques-Cartier.

Frank McAusterich, 53 ans, sans domicile connu, a été arrêté hier par les agents de la Sûreté, relativement à l'affaire du gardien de nuit Angelo Le Master, qui fut assommé le 30 janvier en faisant sa ronde.

Un rapport à la police que le député personnage qui s'est attaqué à des fillettes, récemment, du côté de Rosemont, serait le même individu qui a forcé, hier, une fillette de 6 ans à monter dans un corridor, coin Iolo de l'école Aberdeen, rue Saint-Denis, près de l'avenue des Pins. La fillette a donné de grands cris et le maltraiteur relâcha sa victime sans la molester.

20e anniversaire du Traité de Latran

Cité Vaticane, 11 (A.P.) — Aujourd'hui, on doit marquer le 20e anniversaire de la signature du Traité de Latran par lequel le Pape a recouvré une partie de sa souveraineté temporelle ancien de l'Eglise. Le Souverain Pontife doit recevoir le premier ministre Italien Alcide de Gasperi à cette occasion, qui signale aussi le 30e anniversaire d'existence de l'Etat Vatican.

h. à 5 h. 30 — SAMEDI COMPRIS

"L'ÉCLIPSE"

UPUS

"X ECLIPSE" POUR HOMMES

ville, le sport, le travail . . . Voyez ce téléphone : PLateau 5151, local 308

2400

CHEMISES

EN BROADCLOTH

populaires rayures en bleu, gris, brun — Prix original: 2.95 —

PRIX ECLIPSE — CHACUNE

1.98

Ces chemises sont avec faux col à même (fused) — longueurs des manches 33-34-35 — Légères imperfections qui n'affecteront pas leur apparence et leur durée Coupe et confection irréprochables

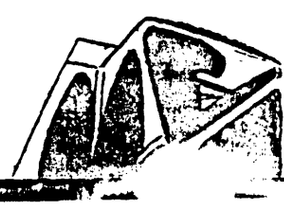

CRIMES SANS CHATIMENTS

Il y a un mois aujourd'hui, soit le douze janvier, le *Devoir* publiait une étude de M. Burton LeDoux sur les conditions de travail dans la mine et l'usine de la *Québec Asbestos Corporation* et sur les conditions de vie dans le village d'East-Broughton. Cette étude contenait une charge formidable contre la compagnie, contre le ministère de la Santé, contre la Commission des accidents du travail, contre certains politiciens en exercice.

Cette étude illustrait les pratiques détestables d'impérialisme économique que le président Truman dénonçait avec la dernière vigueur dans ses discours d'assermentation du vingt janvier. Elle nous faisait toucher du doigt la faillite désespérante, pour ne pas dire la complicité après le fait, d'hommes publics et de fonctionnaires. Elle montrait à nu un état de choses dont beaucoup se doutaient déjà, à savoir qu'en matière de silicose et d'amiantose les compagnies sont très puissantes sur la Commission des accidents du travail.

Il y a un mois que toutes ces révélations ont été faites et personne n'a encore esquissé un geste de défense. Ni la compagnie, ni le ministre de la Santé, ni la Commission des accidents du travail, personne. Les conditions meurtrières qui existaient il y a un mois, un an, cinq ans, vingt ans à East-Broughton restent les mêmes. Des ouvriers continuent de boire la mort au compte-gouttes; les fils se préparent lentement à mourir comme leurs pères, du *'coton'*. La compagnie le sait depuis longtemps, mais à quoi lui servirait d'avoir de la pitié pour des gens incapables de se protéger eux-mêmes? Elle appartient à des financiers et ce qui compte c'est le rendement du capital.

Le ministre de la Santé le sait, le sous-ministre le sait, le chef du service de l'hygiène industrielle le sait. Les trois sont parfaitement au courant des conditions meurtrières qui existent à East-Broughton, comme d'ailleurs à Thetford, à Black Lake, à Asbestos. Ils ont entretenu avec les gens d'East-Broughton et avec la compagnie une correspondance lourde et ridicule, qui révèle que les docteurs Grégoire et Tourangeau n'étaient pas libres d'agir et que le docteur Paquette était trop mou pour agir.

La Commission des accidents du travail le sait. Mais elle doit ménager les compagnies. L'homme puissant à la Commission des accidents du travail ce n'est pas le président, ni les commissaires, qui gagne le ministre du Travail, c'est le "docteur" Yvan Sabourin, proche parent du chef provincial du parti conservateur.

L'article de M. LeDoux n'a rien révélé de neuf aux initiés. Les habitants d'East-Broughton n'y ont pas décelé la moindre inexactitude. Les ouvriers de Thetford, d'Asbestos, de Black Lake affirment que les conditions ne sont guère différentes chez eux. Là comme à East-Broughton, des ouvriers attrapent l'amiantose et en meurent. Chaque année fournit sa moisson coutumière. Les compagnies s'en lavent les mains, l'Assistance aux mères nécessiteuses prend soin des veuves et des petits.

Nous savions par Saint-Remi d'Amherst qu'il est possible à une compagnie, à la condition qu'elle soit puissante, d'échapper aux rigueurs de la justice. Nous savions qu'il est possible avec la complaisance du gouvernement de semer la mort dans un village, de conduire au cimetière trente, quarante, peut-être cinquante ouvriers; puis quand on se sent serré de près, quand l'opinion publique commence à s'agiter, on fait sauter l'usine à la dynamite, on vend les débris, on nivelle les décombres au tracteur. N'est-ce pas ainsi que des criminels agissent quand ils veulent faire disparaître les pièces à conviction capables de les trahir?

Nous savons maintenant par East-Broughton, nous saurons prochainement par d'autres cas semblables, que Saint-Remi d'Amherst n'est pas un fait isolé, une exception regrettable. Ce qui s'est passé dans ce petit village des Laurentides se produit ailleurs au vu et au su des autorités provinciales.

Quand des bandits surpris à dévaliser une banque abattent deux agents de la police montréalaise, on met tout en branle pour leur faire un procès expéditif. On réclame contre eux un "preferred indictment". Mais quand des industriels, par leur négligence impardonnable mettent en danger la vie de leurs ouvriers, aiment la mort et la ruine dans les familles, ils bénéficient d'un "deferred indictment", formule chic pour désigner le "procès des veuves".

Tuer deux constables à la pointe du revolver conduit à l'échafaud. Laisser mourir par silicose ou amiantose dix, vingt, cinquante, cent pères de famille mène aux honneurs et aux plus hautes charges publiques.

Il y a un mois que nous avons révélé au public l'hécatombe collective d'East-Broughton. Rien n'est changé. Le premier ministre refuse d'agir parce qu'il est pour l'ordre, pour le respect de l'autorité, contre les agitateurs, contre les communistes. Les gens qui se plaignent de la poussière à East-Broughton doivent être tenus pour suspects. C'est dommage que le code du travail n'ait pas passé: on aurait pu les mettre à la raison. En attendant il faudra les faire garder à l'oeil par la police provinciale.

Il suffirait d'un geste du premier ministre pour corriger la situation. Mais cela pourrait coûter quelques centaines de milliers de dollars à la compagnie; il ne faut pas. Le capital est sacré; il faut le protéger; il est plus en sécurité dans Québec que n'importe où ailleurs dans le monde; c'est M. Duplessis lui-même qui l'a déclaré l'autre jour au président de la Bourse de New-York. Cela est bien qu'il en soit ainsi. Cela doit faire partie de la "civilisation chrétienne".

M. Duplessis est en train de transformer Québec en une immense forteresse du capitalisme; non pas de l'entreprise privée honnête et humaine, mais du capitalisme cupide. Nous vivrons bientôt derrière un rideau d'or; nous respirerons de la poussière d'or, comme on respire de la poussière d'amiante à East-Broughton. Nous en crèverons, sans joyeusement, allégrement. Nous aurons été victimes de l'ordre, des martyrs de l'autorité.

Avec la complaisance des autorités civiles il y a dans Québec des crimes qui restent sans châtiments.

Gérard FILION

Le budget municipal sera de $7(

Mgr Roméo Gagnon devient second évêque d'Edmundston

Auparavant vicaire-général du diocèse de Nicolet, il succède à Mgr M.-A. Roy

OTTAWA, 12 (A.P.) — Le délégué apostolique au Canada, Mgr Ildebrando Antoniutti, vient d'annoncer la nomination de Mgr Roméo Gagnon, vicaire général du diocèse de Nicolet, dans le Québec, comme second évêque d'Edmundston au Nouveau-Brunswick. Il succède au compianté feu Mgr Marie-Antoine Roy, décédé en octobre dernier. Agé de 45 ans, le nouveau prélat a été ordonné prêtre en 1928 et détient un doctorat en droit canon obtenu à l'Université Grégorienne de Rome. A son retour de la Ville Eternelle il avait d'abord exercé la charge de professeur de droit canon au grand séminaire de Québec, avant d'être attaché au séminaire de Nicolet en 1940. Il devenait vicaire général de ce dernier diocèse en 1946 et on voyait naturellement en lui un dernier prélat domestique de Sa Sainteté.

L'Irlande deviendra République le lundi de Pâques, 18 avril

Elle gardera ... même temps le nom d'Eire et le roi d'Angleterre ... nommera plus ses ambassadeurs. — Cela ... les relations aux dépens des travailleurs en Irlande du Nord

Dublin, 12 (A.F.P.) — Il est maintenant [illegible] que l'Eire sera proclamée République le lundi de Pâques, 18 avril prochain. Ce sera le [illegible] anniversaire de la révolte [illegible] 1916, qui a abouti à la république [illegible] devenue [illegible] première fois sur l'île [illegible] Le gouvernement de la [illegible] a décidé [illegible] la retraite définitive [illegible] de Grande-Bretagne n'aura plus droit de nommer [illegible] diplomatiques [illegible] le gouvernement de Dublin. Ce sera [illegible] seulement par le président de la République d'Irlande, Sean O'Kelly.

* * *

Ottawa, 12 (C.P.) — Du point de vue [illegible]

Eisenhower nommé chef de l'Etat-major suprême des Etats-Unis

Il devra établir la paix entre les trois armes et décider des points d'équipement militaire américains aux Alliés de l'Ouest

Washington, 12. (A.P.) — Le président Truman décide qu'il devra remplacer la guerre [illegible] des forces de terre, de mer et de l'air sous [illegible] Ouest en Europe durant la dernière guerre générale, le général Dwight D. Eisenhower, et de lui confier le poste de président du comité composé des chefs d'état-major des forces américaines. La Maison Blanche [illegible] que cette nomination se réfère [illegible] au fait [illegible] nécessité [illegible] d'un commandement unique [illegible] pour des événements internationaux. Le communiqué présidentiel explique qu'il s'agit d'une [illegible] temporaire et relativement brève, à une nouvelle, le général Eisenhower sera sous ses ordres les chefs d'état major de la marine, de l'armée et de l'aviation ainsi que le chef de l'état-major personnel et principal conseiller militaire du président. Les dirigeants de la politique américaine précisent qu'il s'embarque sur [illegible] très tâches celle de mettre fin à la vieille querelle entre les trois armes à savoir qui doit jouer le rôle essentiel dans un conflit et [illegible] pour la suite les crédits [illegible] requis. Il aura aussi [illegible] l'aspect militaire du pacte de l'Atlantique et [illegible] entièrement Washington [illegible] à ses alliés.

Pas d'augmentation

Un montant de $300,000 pour l'étude du problème transport — Les grandes lignes des prévisions

Tard hier soir, le président du comité exécutif, M. J.-E. Aseelin, a fait connaître les grandes lignes du budget municipal pour l'année financière 1949-50, commençant le 1er mai prochain.

Le budget ordinaire [illegible] il est de $67,844,[illegible] pour l'année en cours (1948-1949).

Il n'y aura pas d'augmentation de taxes.

Les dépenses capitales, même le surplus du fonds général seront de l'ordre de $1,920,000, dont quelque $5,00[illegible] iront à l'aménagement de l'île Sainte-Hélène. Un autre montant de $13 millions en dépenses capitales devra être approuvé par le conseil municipal.

Le budget prévoit une dépense de $300,000 pour l'étude de la circulation et du transport par le service d'urbanisme et le service des travaux publics.

— Les services de la police, de la santé, des travaux publics et du bien-être social disposeront d'un budget plus considérable.

— On prévoit un boni de vieillesse de $6,28 par semaine pour les employés municipaux.

— Le budget de l'administration générale (relief des diverses services) sera de $35,501,850, soit un accroissement de $3,180,330 sur l'année courante.

On réserve un montant de $8,990,874 pour le remboursement d'obligations, c'est le remboursement le plus considérable qui aura été effectué à même les revenus de l'année courante.

— Le revenu de la taxe scolaire est estimé à $13,544,960, soit une hausse de $872,630 sur l'année courante.

On réserve un montant de $1,306,330 pour les pensions, augmentation de $39,842.

On prévoit que les revenus, suivant le nouveau système, augmenteront de $5,127,113 comparativement à ceux de la présente année fiscale.

Le comité exécutif compte ouvrir de nouvelles succursales de la bibliothèque municipale et embaucher de nouveaux commis.

Gain de notre commerce extérieur

Ottawa, 12 (C.P.) — Le commerce extérieur canadien a touché en 1948 un total record de $5,747,300,000, soit un gain de 7 p. c. sur celui de l'année précédente, d'après le Bureau fédéral de la statistique. L'exercice nous laisse [illegible] une balance commerciale favorable de $473,100,000, le double de celle de 1947 qui avait été de $237,[illegible],000. Dans le cas de notre commerce avec les Etats-Unis, le déficit de notre balance commerciale a été réduit à $285,600,000, c'est-à-dire moins que le tiers du déficit de 1947 qui était de $818,000,000. Par contre, le surplus de notre commerce avec la Grande-Bretagne a aussi décliné de $584,300,000 à $189,200,000. Nos importations ont été de $2,836,900,000, en hausse de seulement $63,000,000 sur 1947, et nos exportations, de $3,075,000,000, une augmentation de 18.8 p.c. sur l'année antérieure. Pour notre commerce avec les Américains, nous avons reçu à la fois à réduire nos achats chez eux, de $1,922,200,000 à $1,80[illegible],000, et à augmenter les nôtres de $1,[illegible],200,000 à $1,[illegible],000,000. Notre commerce [illegible] avec la Grande-Bretagne avait été de $[illegible],300,000 en 1947.

Nos importations l'an dernier ont été les plus fortes de notre histoire en valeur monétaire. Mais nos exportations étaient inférieures aux sommets atteints durant les années de guerre de 1941 et 1942, mais [illegible] en valeur [illegible] $3,[illegible],000 et de $3,218,[illegible] en 1942.

MacArthur estime ... pas sacrifier

Il aurait transmis un ... tion à ce propos — Les A... pas assez forts pour dé...

Tokio, 12 (A.F.P.) — La rumeur veut que le gouverneur militaire allié du Japon, le général Douglas MacArthur, ait transmis à Washington son rapport sur la réclame des forces plus abondantes en soldats et en avions de combat et ou il démontrerait de ne pas sacrifier la défense nécessaire du Pacifique aux projets de défense ... plus poussée ... communiste. On s'attend que le Secrétaire de l'armée, Kenneth Royall, discutera largement ce rapport à son retour aux Etats-Unis, après une tournée au Japon même, en Corée et dans les îles de Guam et Okinawa.

L'opinion qui domine présentement dans la capitale nippone est que les Américains ne sont pas assez forts et assez puissants pour assumer la défense entière du globe et qu'il vaut mieux sacrifier le Pacifique à l'Europe. De son côté, MacArthur soutiendrait dans son rapport, comme il l'a déjà fait durant la guerre, que l'on ne peut ignorer le problème de l'Extrême-Orient, qui renferme la moitié de la population de l'univers.

COURRIER D...

par Pierre de Gi...

Le pacte atlantique, un système défense occidentale ? des alliances militaires limitations qu'il risqu...

30 janvier

...

BLOCS-NOTES

par O. H.

Comment ils l'ont traité

...

LE DEVOIR

FAIS CE QUE DOIS

VOLUME XL — No 37 MONTREAL, MARDI, 15 FEVRIER 1949

GRÈVE GÉNÉRALE DE L'AMIANTE

5,000 mineurs ont déjà quitté le travail

Toute l'industrie complètement paralysée d'ici quelques jours — Déclaration de M. Gérard Picard, président général de la C.T.C.C. — Pour une augmentation de salaire et de meilleures conditions de travail

LA POUSSIERE D'AMIANTE DOIT DISPARAITRE

UN PROCES INIQUE

Allocution du Souverain Pontife devant le consistoire d'hier fait éclater l'iniquité du procès de Budapest — Les moyens humains seraient impuissants à mettre fin à la persécution

L'allocution du Souverain Pontife au consistoire secret constitue une condamnation complète du procès de Budapest. Elle n'apporte peut-être pas de faits nouveaux à la connaissance du monde entier, mais elle contient tous les points essentiels sur lesquels l'opinion éclairée s'était appuyée pour condamner avec la plus grande vigueur cette parodie de la justice.

Le Souverain Pontife a d'abord affirmé catégoriquement que les journalistes et les observateurs étrangers n'ont pu assister à ce procès.

"*Les personnes venant du dehors de la Hongrie qui ont demandé d'assister à ce procès n'ont eu refuser la permission, quand elles semblaient prêtes à juger tout avec impartialité et à en donner un rapport sincère; mais les journaux qui ont été mis à la portée de tous les hommes sans, que les procès de Budapest eux-mêmes qui l'on dit ne qui de public.*"

L'opinion du Souverain Pontife est confirmée par le témoignage des agences de presse et des grands journaux qui ont fait valoir inutilement auprès des autorités hongroises pour accompagner les correspondants locaux "ouvrir" l'événement. Les quelques correspondants de la presse étrangère qui ont assisté au procès datent des correspondants pénétrant en Hongrie. Le correspondant d'une grande agence américaine, par exemple, était sur pied dans une quarantaine d'heures après la longue du pays. Il est par impossible que les autres journaux fussent en sympathiques au gouvernement hongrois en empêchés d'écrire ce qu'ils voulaient vouloir.

De quoi le devoir des correspondants étrangers était-il désirer facilement ce qui pouvait faire leur jeune: comme on l'a déjà dit, ils devaient décrire le procès et non l'organiser. Cette dernière tâche relève de la division du cinque journal.

Il est tout de même de la plus haute importance que le Souverain Pontife s'élève contre l'écran de fumée dont on a entouré ce procès.

Un autre passage d'une importance primordiale est celui où Pie XII fait allusion aux traitements auxquels le cardinal fut soumis durant son séjour en prison.

"*Mais bien que Nous ne possédions pas le compte rendu impartial, clair et complet des faits, Nous ne pouvons nous empêcher de raisonner le jugement que les peuples civilisés ont rendu sur ce procès, particulièrement en rapport avec l'incompatibilité avec laquelle il a été conduit qui donne bonne raison de douter de son honnêteté; avec les accusations présentées d'une manière curieuse et fallacieuse, et avec l'état physique du cardinal Mindszenty, qui ne peut s'expliquer que comme résultat d'influences sournoises qu'on ne connaîtra peut-être jamais. Pour prouver* traits de cet homme au port majestueux que les Canadiens ont connu au Congrès eucharistique d'Ottawa.

Il convient de revenir sur la déclaration que faisait l'un des accusés de Budapest la première journée de son procès. Rejetant les aveux qu'il avait signés durant son séjour en prison, Justinien Baranyi affirmait: "Je n'ai signé cette déclaration qu'à l'aube, par lassitude, après un long interrogatoire".

●

Signalons encore la vigueur avec laquelle le Souverain Pontife rejette l'accusation que l'on a portée contre l'Eglise d'entretenir des vues politiques:

"Chacun sait que *l'Eglise catholique n'est poussée par aucun motif terrestre et qu'elle accepte toute forme de gouvernement civil qui ne contrevient pas aux droits de Dieu et de la personne humaine. Mais, quand on s'en prend à ces droits, les évêques et les fidèles eux-mêmes doivent, selon leur conscience, résister à ces hostilités.*"

Nous sommes en outre témoin du conflit qui met aux prises l'Eglise et l'autorité civile dans tous les pays dominés par les communistes. Car l'Eglise n'est pas seulement la gardienne de la vérité révélée, elle est aussi le défenseur des droits humains: liberté de conscience, autorité des parents sur l'éducation de leurs enfants, droits de la famille, privauté de l'homme sur l'Etat, droit de propriété.

Et le cardinal Mindszenty est aujourd'hui un prisonnier, ce n'est pas seulement pour avoir défendu le dogme, mais principalement pour s'être opposé à l'oppression de la personne humaine.

●

On disait autrefois de l'Evêque qu'il était le gardien de la Cité. C'est encore vrai de nos jours, car l'évêque est souvent le seul à rester debout quand les tyrans ont déroulé toutes les résistances.

●

Dès l'annonce du consistoire extraordinaire d'hier, la nouvelle s'était répandue que le Souverain Pontife appellerait les chrétiens à la croisade contre le communisme ou du moins qu'il laisserait la voie ouverte à ceux qui brûlent d'écraser le communisme par les armes. Au lieu de cela, le Saint-Père appelle les catholiques à la prière!

●

Chaque fois en effet que l'Eglise est mise à semblables épreuves qu'aucun moyen humain ne peut apaiser, il faut en appeler avec confiance au Divin Rédempteur qui peut seul calmer les flots en courroux et leur rendre la paix et la tranquillité.

Il n'est pas impossible que certains éléments veuillent profiter de l'indignation qui s'est emparée du monde chrétien pour faire accepter plus allègrement l'éventualité d'une croisade armée contre le communisme. Nous devons nous garder de tomber dans un tel traquenard.

LETTRE D'OTTAWA

M. Drew réclame la "consultation" des provinces

Sur le bill de Terre-Neuve — L'attitude centralisatrice du gouvernement — L'autonomisme équivoque de M. Drew — Consultation n'est pas consentement — M. Duplessis se contentera-t-il de la consultation comme sauvegarde de l'autonomie provinciale?

(Par Pierre VIGEANT)

Ottawa, 12. — Le chef de l'opposition, M. George Drew, a profité du débat sur l'adresse qui commande au Parlement de Westminster de modifier l'Acte de l'Amérique britannique du Nord pour permettre l'entrée de Terre-Neuve dans la Confédération pour poser de nouveau avec éclat la question de l'autonomie provinciale. Il a soutenu à la Chambre des communes un amendement qui recommande au gouvernement fédéral de consulter les provinces avant l'adoption de cette mesure.

La doctrine constitutionnelle soutenue par M. Drew n'a cependant pas de quoi rassurer les défenseurs de l'autonomie provinciale. Sa théorie de la consultation est vide et ne sauvegarde en rien les droits des provinces. La consultation des provinces est vide de sens si elle ne comporte le consentement des provinces consultées.

La théorie de la consultation des provinces est une formule équivoque et trompeuse que les conservateurs ont adoptée en ces tout dernier temps. M. Drew n'est pas le seul à la préconiser: M. Donald Fleming l'avait également faite alors qu'en août il était candidat à la direction du parti conservateur. C'est une doctrine qui est merveilleusement conçue pour courtiser l'opinion autonomiste en général et l'opinion québécoise en particulier sans engager ses tenants pour l'avenir et sans leur in-

(Suite à la troisième page)

Dans le débat constitutionnel de 1946 en marge du nouveau

Une politique neutraliste avec la coalition d'gauche

Demeure toujours, les interpré de la constitution canadienne divisent en deux écoles: celle qui considérait l'Acte de l'Amérique britannique du Nord comme un pacte et ceux qui le considéraient comme une simple loi. Les seconds soutenaient que le Parlement fédéral pouvait amender la constitution par un vote majoritaire des deux chambres seul lorsqu'il s'agissait des pouvoirs exclusifs des provinces. Les premiers soutenaient que le pacte ne pouvait être modifié sans le consentement des parties contractantes et qu'un amendement à la constitution exigeait le consentement unanime des provinces. Toutes les autres formules qui ont été soumises ne constituaient que des compromis *boiteux* ces deux principes opposés. La province de Québec a généralement défendu la doctrine du consentement unanime des provinces parce que c'était la seule qui sauvegardait ses intérêts essentiels.

La grève amuse de M. Saint-Laurent

LETTRE DE QUEBEC

Où en est rendue la classification des employés civils de la province!

Une série de questions du député libéral de Jacques Cartier — Combien a coûté à date ce travail? — La conservation des produits saisonniers

(Par Pierre LAPORTE)

Québec, 13 — Le gouvernement provincial a entrepris, il y a quelques années, une nouvelle

mention collective les ouvriers de St-Remi qui sont [illegible] d'Asbestos sont entrés en grève. [illegible] porte à 5,000 le nombre [illegible] conditions de travail [illegible] actuellement en grève. [illegible] la 7e semaine [illegible] cette grève. Elle [illegible] que toute l'industrie [illegible] l'amiante de la province de [illegible] à être paralysée d'ici peu par une grève générale.

Les ouvriers d'Asbestos sont entrés en grève pour deux raisons d'abord pour obtenir une augmentation de salaire de 15 cents l'heure, ensuite pour faire reconnaître le principe d'une clause, dans le contrat de travail, par laquelle elle s'engagerait à employer les moyens les plus efficaces et les plus modernes pour assurer la suppression de la poussière d'amiante à l'intérieur et à l'extérieur des usines. Les compagnies, jusqu'ici, ne sont refusées à insérer cette clause dans le contrat, tout en se déclarant bien disposées à travailler à l'élimination de la poussière.

Les compagnies touchées par la grève, à Asbestos, sont Asbestos Corp. Ltd, Johnson & Co Ltd et J. Slimmon Mines Ltd. Le syndicat national catholique, qui représente les ouvriers de ces compagnies, se plaint de ce que les négociations ont traîné en longueur, depuis qu'elles ont commencé le 1er janvier dernier. Par suite de la décision de grève, les négociations ont complètement cessé.

Au début de la journée d'hier, 2,500 mineurs de Canadian Johns-Manville Corp., près d'Asbestos, avaient abandonné l'ouvrage. Leur grève prive de matières premières plusieurs entreprises aux Etats-Unis et au Canada. A New-York, les autorités de la compagnie ont déclaré que l'unique avait déclaré la grève sans avertissement", et que par conséquent cette grève contrevenait à la législature du Québec.

Les trois cents ouvriers de la mine à quitter le travail des [illegible] ont été les ouvriers de Noranda de Tingwick, petite localité du comté d'Arthabaska. [illegible] dernière une autre de peu [illegible] entre les difficultés [illegible] concentration de leur [illegible]

L'Armée rouge effectue des manœuvres

Berlin, 13 (Reuter). — Le quotidien américain, de langue allemande, le Berlin [illegible] annonce aujourd'hui que les hussards se livrent à des manœuvres combinées dans la zone d'occupation et sur les côtes de la Baltique [illegible] dit journal. Durant les dernières semaines, les troupes soviétiques ont fait preuve d'une [illegible] dans le Mecklembourg. Ces manœuvres sont tenues dans le plus grand secret et l'on ne possède aucun détail. Le gros de l'armée russe en Allemagne est stationné dans le Mecklembourg et autour dans la région limitrophe du Mecklembourg et de Schleswig-Holstein, où l'on a remarqué de grandes concentrations de marins. Par ailleurs, les pêcheurs soldats de la région rapportent sans cesse avec [illegible] des sous-marins [illegible] effectuant des manœuvres sur les côtes de la Baltique. Les derniers bâtiments [illegible] submersibles avec [illegible] les de l'aviation. Enfin, la population civile du sud de l'Esthonie a été requisitionnée pour aider à la construction de rampes pour les V-2.

L'ACTUALITE

TESTAMENT

Déclaration de M. Gérard Picard

M. Gérard Picard, président général de la C.T.C.C., nous déclare que parmi les points en discussion et sur lesquels il n'y a pas eu entente, il y a le problème de l'élimination des poussières.

[illegible] sont les mêmes [illegible] pour cette question [illegible] de la santé des ouvriers.

M. Picard ajoute que les ouvriers syndicalisés se sont entendus pour [illegible] la Fédération ouvrière de la province [illegible] les intérêts de la [illegible] leur parler [illegible] est la Fédération ouvrière de [illegible] ouvriers de l'amiante [illegible] et des [illegible] ainsi que [illegible] les [illegible] et [illegible] sur [illegible] [illegible] [illegible]

LE DEVOIR

FAIS CE QUE DOIS

VOLUME XL — No 8 MONTREAL, MERCREDI, 12 JANVIER 1949 Cinq sous le numéro

Un village de trois mille âmes étouffe dans la poussière

Petits mémoires

M. Bourassa au théâtre national français

(20 octobre 1901)

Le nom du regretté Georges Gauvreau a fait lever dans la mémoire des anciens d'abondants souvenirs. On n'est particulièrement rappelé — et c'était tout naturel — les initiatives prises par le défunt dans le domaine du théâtre français.

Plusieurs se souviennent tout de même que la salle de la rue Sainte-Catherine n'accueillit point que des auteurs plus ou moins brillants. Certains, et l'un d'eux, très jeune alors, nous le rappelait hier même, n'eut pas oublié que c'est au Théâtre National français, alors dirigé par M. Gauvreau, que celui qu'on appelait dans le temps le jeune député de Labelle fit l'une de ses premières et de ses plus retentissantes conférences politiques, à Montréal.

M. Bourassa avait été mis très en vedette par son opposition à l'intervention canadienne en Afrique-Sud. Il avait, sur ce point, dû à gouvernement et son propre parti. Pour exercer son apostolat, plus difficile et non exempt de persécution, dans la langue où cela dépendait de lui, au vœu du peuple, il avait même démissionné comme député de Labelle.

On n'avait point, dans les sphères officielles, osé relever le défi, on avait préféré le laisser réélire par acclamations; mais l'indépendant n'en avait pas moins vu diminuer sa popularité et son potentiel.

A l'été de 1901, M. Bourassa avait fait un pèlerinage au champ qui lui avait permis d'étudier sur place l'état de l'opinion, de prendre contact avec nombre d'hommes politiques de la race, notamment avec Lloyd George.

Il était, comme bien l'on pense, revenu en Canada, tel de ces conquérants, plus soucieux de connaître que jamais d'asseoir leur autorité par les armes.

Il n'était point de sujet qu'aurait le contact de l'adversaire.

C'est à l'Auditorium de [illegible] précisément où le Gouverneur [illegible] qu'il devait, quelques années plus tard, [illegible] Royal, l'auteur lieutenant-gouverneur de l'Ouest, qui s'était fait, ainsi que M. Lavergne dans le regrettable précédent, le champion de l'idée républicaine, toute une jeunesse enthousiaste, accueillit l'homme qui, plus que tout autre probablement, incarnait à ce moment les sentiments profonds de la foule canadienne-française.

M. Bourassa n'a jamais parlé pour le simple plaisir de parler, et n'a jamais eu la phobie des sujets dangereux. Aussi donna-t-il tout simplement pour titre à sa conférence: *Grande-Bretagne et Canada*. C'était le programme implicite que la question des relations anglo-canadiennes aurait abordée de front, dans la première, sans crus, des événements contemporains.

Le programme fut largement tenu. On n'aurait, pour s'en convaincre, qu'à [illegible] ter la brochure [illegible] publiée par le *Journal*, quotidien français et conservateur du matin.

Nous étions à la fin de la semaine et M. Bourassa, qui habitait alors Papineauville, venait, par bonheur, d'arriver à Montréal. On lui fit part de l'affiche.

Elle était à la vérité magnifique. Elle garantissait au discours une publicité de premier ordre, avec l'assurance que si le texte, si la pensée n'en seraient déformés.

— *Je vais essayer d'écrire*, dit donc le député de Labelle. Il se mit aussitôt à l'œuvre. Mais l'on n'aura qu'à se reporter au texte de la brochure commémorative pour constater que la conférence devait couvrir plus de trente-cinq pages, grand format. L'auteur dut tôt se rendre compte qu'il ne réussirait jamais à écrire directement tout son texte.

— *Pourrez-vous me fournir des sténographes?* dit-il alors à ses amis.

On lui amena deux experts, auxquels il acheva de dicter en matinée.

Le dimanche après-midi, les sujets, demeurés en suspens, était toute prête pour le journal.

Du samedi matin à ce dimanche après-midi, l'auteur avait-il pu dormir une heure seulement? Nous en doutons fort.

Mais le soir, au Théâtre National, il parlerait encore en vieux jeunes. Mais très, suprêmement, au point de vue de son discours.

Il faut rappeler, d'ailleurs, qu'il se remettait à l'homme avait à peine trente-trois ans, et qu'il était en pleine vigueur physique.

C'était un familier de la montagne et celui-ci lui était singulièrement bienfaisante.

Le conférencier est l'une des plus solides [illegible] qu'il a prononcées. L'auteur [illegible]

Dans d'abord une grande page d'histoire qui révèle l'homme d'étude qui vécut à la campagne, au milieu de ses livres et des grands problèmes contemporains, et cachait sous [illegible] les plus élevés, qui avait non seulement le goût, mais le temps de pénétrer toutes [illegible]

Pas un [illegible] pas un mot de remplissage.

L'orateur a du reste toujours manifesté, à l'endroit d'un certain nombre d'Anglais, une très vive admiration. Quant à la politique de la Grande-Bretagne, il l'a toujours jugée avec la même liberté que celle de tout autre pays.

Il ne prétend point que les Anglais soient des saints ou des démons; il les voit tout simplement comme des hommes, avec les qualités et les défauts des hommes et qui servent habilement ce qu'ils jugent être les meilleurs intérêts de leur pays.

La seule passion dont l'on trouve trace dans ce texte, c'est l'amour du pays canadien et le souci d'assurer sa grandeur.

C'est à peine si, de-ci de-là, une boutade souligne certains faits, du reste bien connus du public d'alors.

L'orateur ne cachait point son sentiment [illegible]

LETTRE D'OTTAWA

Dominion et République

Les modifications que l'on veut apporter au titre du Roi

Ottawa, 12. — Les dépêches de Londres nous rapportent que l'on songe à changer le titre du Roi à la suite de la proclamation de la république en Irlande. George VI porte actuellement le titre de "Roi de Grande-Bretagne, d'Irlande et des Dominions britanniques au delà des mers". On a supprimé de ce titre les mots "empereur des Indes". Par ailleurs, à la suite de l'émancipation de l'Inde. On remplacerait maintenant les mots "Roi d'Irlande" par les mots "Roi de l'Irlande du Nord" pour donner satisfaction à l'Irlande du Nord qui [illegible] [illegible] [illegible]

...ministre fait preuve d'optimisme, de premier contact avec nombre d'hommes politiques de la-bas, notamment avec Lloyd George.

Il était, comme bien l'on pense, revenu au Canada riche d'observations et d'interprétations de toute première main, plus fermement ancré que jamais d'ailleurs dans ses idées traditionnelles.

Il n'est point de sens qu'aurait le contact de l'adversaire.

●

C'est à l'occasion du trente-cinquième anniversaire de la fondation du *Pionnier*, qui venait de passer de Sherbrooke à Montréal, que M. Bourassa prit la parole. On comptait évidemment que son nom ferait salle comble. L'espoir des organisateurs ne fut point déçu.

A côté d'hommes politiques comme M. Royal, l'ancien lieutenant-gouverneur de l'Ouest, qui n'était fait, aimait que M. Laurendeau dans le rappelait récemment le champion de l'idée républicaine, toute une jeunesse emplissait, sachant l'homme qui, plus que tout autre probablement, incarnait à ce moment les sentiments profonds de la foule canadienne-française.

M. Bourassa n'a jamais parlé pour le simple plaisir de parler, et n'a jamais eu la phobie des sujets dangereux. Aussi donna-t-il tout simplement pour titre à sa conférence: *Grande-Bretagne et Canada*. C'était la promesse implicite que la question des relations anglo-canadiennes serait abordée de front, dans la lumière, sans crue, des événements contemporains.

La promesse fut largement tenue. On n'aurait, pour s'en convaincre, qu'à feuilleter la brochure, publiée sous ce même titre, et qui contient le texte même du discours, accompagné de la bagatelle de quelque cent trente pages de pièces *justificatives*.

●

Nous reparlerons demain de ce grand discours, détails qui ne sont point, comme l'on dit, dans le domaine public.

Suivant son habitude, l'orateur n'avait rien écrit. Il s'était contenté de préparer un schéma détaillé, en *feuille de route*, comme il disait. (Il a toujours été d'avis que cette façon de travailler, en laissant à l'orateur une plus grande liberté dans les détails, en lui permettant d'utiliser toutes les inspirations qui passent inopinément pour le cerveau de tout qui sont en simplifier. Du reste, il n'est aucune de ses facilités de parole pour un petit déjeuner de causerie, un grand [illegible]

Mais [illegible]

[illegible] Bourassa [illegible]

[illegible] Bourassa [illegible]

[illegible] Bourassa

L'AMIANTOSE

Un village de trois mille âmes étouffé dans la poussière

EAST BROUGHTON

L'histoire tragique qu'on va lire raconte la maladie et la mort lente d'ouvriers et de familles d'ouvriers que l'imprévoyance du gouvernement et la cupidité d'une compagnie réduisent à la plus grande misère — Un document social et humain de première valeur

(Par Burton LeROUX)

Les gisements d'amiante du canton de l'Est du Québec sont les plus étendus et les plus riches de toute l'Amérique du Nord. Grâce à eux, le Canada occupe, depuis 1896 environ, le premier rang dans la production mondiale de ce précieux minéral. La demande d'amiante n'a cessé de grandir depuis vingt-cinq ans; l'industrie lui trouve constamment de nouveaux usages; et comme la consommation, de siècle en siècle, s'accroît sans interruption, tout indique que la production connaîtra un développement encore plus considérable. Il est donc urgent d'examiner dans quelles conditions vit et travaille le peuple de cette région.

A Asbestos, Thetford-Mines, Black Lake, Danville, Windsor Mills, Weedon, Lac Aylmer, Coleraine, Broughton, Robertsonville, Disraeli, Ste-Agathe, Ste-Sabine, Ste-Marie de Beauce, Ste-Thérèse de Blainville, Ste-Rose, Ste-Dorothée

de Lockhead (près de Cincinnati), Ohio, États-Unis.

CE CAS EST SEMBLABLE À CELUI DE SAINT-JEAN D'ARVERT. NOS CHANCES LA-BAS, NOUS SONNALES ESSENTIELLEMENT EN PRÉSENCE DE LA STUPIDITÉ DONT LES HOMMES FONT PREUVE TROP SOUVENT DANS LEURS RELATIONS ENTRE EUX, PAR DESSUS TOUT, NOUS SOMMES EN PRÉSENCE DE MESSIEURS CH. CHAMBELLAN, DONT LA "JUSTICE ASSISTÉE CORPORATION LTD.", ET LE COUVLEMENT DE QUÉBEC DOIVENT PARTAGER ÉGALEMENT LA RESPONSABILITÉ.

Le problème social qu'offre East Broughton est énorme. Mais il faut commencer par étudier la nature de la maladie, ou plutôt des maladies qui frappent les ouvriers de l'amiante quand on ne prend pas de précautions pour les préserver des dangers inhérents à leur travail.

L'AMIANTE

Le mot "amiante" est un terme de commerce qui s'applique à des variétés fibreuses de nombreux minéraux. Ces minéraux sont de compositions très diverses. L'amiante qu'on trouve dans le Québec se compose, en général, de 40 à 42% de silice et d'une proportion à peu près égale de magnésium, le reste comprenant du fer, de l'aluminium et de l'eau. L'amiante possède les propriétés suivantes : elle est forte, flexible et incombustible. On en fait un fil qui entre dans la fabrication d'une foule de produits textiles. On s'en sert abondamment dans l'industrie de l'incombustible, comme aussi dans l'industrie des matériaux de construction. En fait, la fibre d'amiante est devenue indispensable à l'industrie moderne; et il faudrait tout un volume pour énumérer les innombrables usages auxquels on la fait servir. Environ 90% de l'amiante employée aux États-Unis, le reste du monde qui en consomme le plus, est importé du Québec. La Grande-Bretagne importe aussi du Québec une grande quantité d'amiante. On voit par conséquent la position extrêmement forte qu'occupe la province de Québec dans ce domaine puisque l'industrie entière du globe doit venir s'approvisionner dans Québec l'amiante dont elle a besoin.

L'extraction

Chacune des opérations que subit l'amiante, depuis son extraction jusqu'à sa mise sur le marché, est une source de poussière. Cette poussière est faite de fils très fins d'amiante, dont certains sont microscopiques, donc invisibles à l'œil nu. Quiconque respire cette poussière encourt un certain danger, car contenu à la longue, elle s'accumule dans les poumons, petit à petit détruit des tissus nécessaires à la vie.

L'amiantose est une maladie pulmonaire résultant de la présence de poussière d'amiante. Cette maladie commence graduellement, suit un cours irrégulier et finit de diverses façons. Elle commence à la suite de respirations répétées de poussière d'amiante. Les fibres, dans les poumons, [illegible] et finissent par [illegible] les poumons. La petite [illegible] [illegible] [illegible]

L'AMIANTOSE

Suite de la page 24

est admis pour une durée de 5 semaines dans une chambre double au troisième étage. Il ne reverra sa femme que trois semaines plus tard, lors de son départ définitif de l'hôpital.

Durant son séjour dans cet hôpital de Québec, où, d'après le témoignage de sa femme, les médecins ne lui apportèrent pas grand-chose sur sa maladie, Léon Boucher a souffert autant physiquement que moralement. Il se désespérait de ne pas voir sa famille plus souvent, de ne pas pouvoir travailler pour subvenir aux besoins de ses enfants. Il se sentait inutile, abandonné de tous. Il ne comprenait pas ce qui lui arrivait. Il ne savait pas qu'il était atteint d'une maladie pulmonaire, l'asbestose, qui allait le conduire à la mort.

Le 15 juillet 1949, Léon Boucher est de retour à la maison. Il a perdu 30 livres durant son séjour à l'hôpital. Il a maigri, il a vieilli, il a changé. Il ne peut plus travailler. Il ne peut plus rien faire. Il ne peut même plus monter les escaliers sans être pris d'étouffements. Il ne peut plus rien faire pour sa famille. Il ne peut plus rien faire pour lui-même. Il ne peut plus rien faire pour personne. Il ne peut plus rien faire du tout. Il ne peut plus rien faire, sinon attendre la mort.

Il l'attendra pendant 3 ans, 3 ans de souffrances physiques et morales, 3 ans de misère, 3 ans de désespoir, 3 ans de cauchemar.

Il l'attendra dans la chambre à coucher du rez-de-chaussée de sa maison, car il ne peut plus monter les escaliers. Il l'attendra dans son lit, car il ne peut plus se lever. Il l'attendra dans la solitude, car il ne peut plus parler. Il l'attendra dans l'angoisse, car il ne peut plus respirer. Il l'attendra dans la souffrance, car il ne peut plus vivre.

Il l'attendra, il l'appellera, il la maudira, il la bénira, il la supplira, il la haïra, il l'aimera, il la craindra, il la désirera, il la redoutera, il la souhaitera, il la regrettera, il la pleurera, il la voudra, il la refusera, il la cherchera, il la fuira, il la trouvera, il la perdra, il la retrouvera, il la reperdra, il la retrouvera encore, il la reperdra encore, il la retrouvera toujours, il la reperdra toujours, il la retrouvera enfin, il la reperdra enfin, il la retrouvera enfin pour toujours, il la reperdra enfin pour toujours, il la retrouvera enfin pour toujours et à jamais, il la reperdra enfin pour toujours et à jamais, il la retrouvera enfin pour toujours et à jamais et à jamais, il la reperdra enfin pour toujours et à jamais et à jamais, il la retrouvera enfin pour toujours et à jamais et à jamais et à jamais, il la reperdra enfin pour toujours et à jamais et à jamais et à jamais, il la retrouvera enfin pour toujours et à jamais et à jamais et à jamais et à jamais, il la reperdra enfin pour toujours et à jamais et à jamais et à jamais et à jamais, il la retrouvera enfin pour toujours et à jamais et à jamais et à jamais et à jamais et à jamais, il la reperdra enfin pour toujours et à jamais et à jamais et à jamais et à jamais et à jamais, il la retrouvera enfin pour toujours et à jamais et à jamais et à jamais et à jamais et à jamais et à jamais, il la reperdra enfin pour toujours et à jamais et à jamais et à jamais et à jamais et à jamais et à jamais, il la retrouvera enfin pour toujours et à jamais et à jamais et à jamais et à jamais et à jamais et à jamais et à jamais, il la reperdra enfin pour toujours et à jamais et à jamais et à jamais et à jamais et à jamais et à jamais et à jamais, il la retrouvera enfin pour toujours et à jamais et à jamais et à jamais et à jamais et à jamais et à jamais et à jamais et à jamais, il la reperdra enfin pour toujours et à jamais et à jamais et à jamais et à jamais et à jamais et à jamais et à jamais et à jamais, il la retrouvera enfin pour toujours et à jamais et à jamais et à jamais et à jamais et à jamais et à jamais et à jamais et à jamais et à jamais, il la reperdra enfin pour toujours et à jamais et à jamais et à jamais et à jamais et à jamais et à jamais et à jamais et à jamais et à jamais, il la retrouvera enfin pour toujours et à jamais et à jamais et à jamais et à jamais et à jamais et à jamais et à jamais et à jamais et à jamais et à jamais, il la reperdra enfin pour toujours et à jamais et à jamais et à jamais et à jamais et à jamais et à jamais et à jamais et à jamais et à jamais et à jamais et à jamais, il la retrouvera enfin pour toujours et à jamais et à jamais et à jamais et à jamais et à jamais et à jamais et à jamais et à jamais et à jamais et à jamais et à jamais et à jamais, il la reperdra enfin pour toujours et à jamais et à jamais et à jamais et à jamais et à jamais et à jamais et à jamais et à jamais et à jamais et à jamais et à jamais et à jamais et à jamais, il la retrouvera enfin pour toujours et à jamais et à jamais et à jamais et à jamais et à jamais et à jamais et à jamais et à jamais et à jamais et à jamais et à jamais et à jamais et à jamais et à jamais, il la reperdra enfin pour toujours et à jamais et à jamais et à jamais et à jamais et à jamais et à jamais et à jamais et à jamais et à jamais et à jamais et à jamais et à jamais et à jamais et à jamais et à jamais, il la retrouvera enfin pour toujours et à jamais et à jamais et à jamais et à jamais et à jamais et à jamais et à jamais et à jamais et à jamais et à jamais et à jamais et à jamais et à jamais et à jamais et à jamais et à jamais, il la reperdra enfin pour toujours et à jamais et à jamais et à jamais et à jamais et à jamais et à jamais et à jamais et à jamais et à jamais et à jamais et à jamais et à jamais et à jamais et à jamais et à jamais et à jamais et à jamais, il la retrouvera enfin pour toujours et à jamais et à jamais et à jamais et à jamais et à jamais et à jamais et à jamais et à jamais et à jamais et à jamais et à jamais et à jamais et à jamais et à jamais et à jamais et à jamais et à jamais et à jamais, il la reperdra enfin pour toujours et à jamais et à jamais et à jamais et à jamais et à jamais et à jamais et à jamais et à jamais et à jamais et à jamais et à jamais et à jamais et à jamais et à jamais et à jamais et à jamais et à jamais et à jamais, il la retrouvera enfin pour toujours et à jamais et à jamais et à jamais et à jamais et à jamais et à jamais et à jamais et à jamais et à jamais et à jamais et à jamais et à jamais et à jamais et à jamais et à jamais et à jamais et à jamais et à jamais et à jamais, il la reperdra enfin pour toujours et à jamais

d'amarrie. Une avait retendu déjà quelques tel- gues allemons à la "compensation" — un grand mot.

Mais l'idée d'une indemnité pour la mort de son mari lui parut fantastique, car elle savait bien que sur à East Broughton n'en recevait parmi ceux dont le cas était semblable. Elle n'informa toutefois, sa belle-sœur et ses amis, mais seulement, jusqu'au jour où elle fit la rencontre d'un notaire.

Il faut dire en effet que pour épargner et pour protéger sa famille, Léon avait pris une police d'assurance-vie au montant de $7,000. Si l'on considère le taux minime des salaires payés par la *Quebec Asbestos Corporation* avant la guerre, on se demande comment Léon parvint à économiser assez pour faire vivre sa famille tout en versant les primes sur sa police d'assurance. Il le fit tout de même. La nouvelle des $7,000, qui revenaient à sa veuve fit rapidement le tour du petit village.

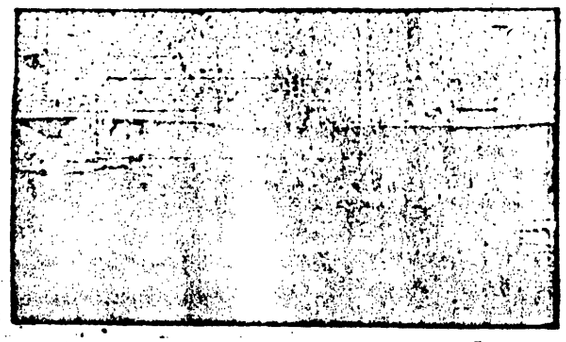

L'ouragan de poussière déferle sur le village... Il faut tenir portes et fenêtres hermétiquement closes durant des jours et des jours d'affilée.

Le notaire qu'elle consulta lui dit qu'elle ne pouvait pas réclamer ouvertement étant donné qu'elle avait touché l'argent sur la police d'assurance de son mari. Cette lamentable réponse, complètement fausse, devait la veuve à abandonner toute réclamation. Il convient de noter qu'aucun agent des "Mères nécessiteuses" ne se présenta à sa porte. La famille ne reçut aucune aide de cette part.

La famille s'est serré la ceinture. Jusqu'à date, elle a bien administré ses ressources. Les deux filles aînées (21 et 20 ans) sont institutrices. Une autre fille de seize ans étudie à l'École normale de Thetford-les-Mines. Il reste encore trois enfants au pas de scize ans qui vont à l'école du village. Mais le fils aîné de Léon se trouve présentement dans un sanatorium, sérieusement malade des suites d'une pneumonie.

Dossier no 104

Maurice Quesnoy est mort en 1946, à l'âge de 59 ans.

Il avait travaillé vingt-cinq ans environ au service de la *Quebec Asbestos Corporation*, la plupart du temps dans certaines parties de l'usine où la poussière est moins dense. Toutefois, sa femme rapporte qu'il travaillait "dans la poussière" à intervalles irréguliers. "Chez les gens du village, on dit "dans la poussière" quand il s'agit des endroits où l'atmosphère en est suroharg'. Elle ajoute qu'à son retour du travail, quand il entrait à la maison, ses vêtements étaient couverts d'une poussière si épaisse qu'il n'en avait même les oreilles remplies et remarquait parfois: "Aujourd'hui, la poussière était moins épaisse, là où je travaillais, qu'on voit pas la couper au couteau".

Cinq ou six ans environ avant sa mort, Maurice commença de se sentir faible. Il n'était plus capable de travailler. Il se sentait déprimé au physique et au moral. Il tomassait beaucoup. Le médecin qui consulta lui dit qu'il souffrait d'asthme et qu'il en reviendrait. Maurice garda le lit.

Il vivait dans une petite maison, d'apparence très modeste, située sur la route même que suit ravalement de poussière pour s'abattre sur le village. Cette chaussée est fréquentée et encombrante. Dans une maison comme celle-ci, il faut tenir les fenêtres soigneusement fermées pour se protéger contre la poussière. La femme de Maurice rapporte qu'il respirait très difficilement, s'étouffait souvent et toussait beaucoup. Elle rapporte que durant la nuit, il se réveillait étouffé. Pris d'angoisse, il criait: "*Ouvrez les fenêtres!*" Comme on ne peut rien refuser à un malade en pareille détresse, on ouvrait les fenêtres. Mais alors, un véritable tourbillon de poussière s'engouffrait dans la chambre, envahissait tout le logis.

Le malade avait été à son instigation dans un tel état, on ne résiste pas à l'idée de "faire quelque chose". Rapporte quoi, pour sortir de l'ornière? Une lettre fut écrite au gérant de la compagnie. Maurice se calmait un peu, jusqu'à ce qu'il commençât à recevoir des "Mères nécessiteuses" et se persuadât encore tout le reste de la gent de cette poussière mortelle qu'il avait dans la maison

travailla plusieurs années. Là, les conditions étaient, di-on, mauvaises. Alphonse revint travailler dans l'usine de la *Quebec Asbestos Corporation* où il resta sans interruption environ douze ans. Il cessa de travailler peu de temps avant sa mort.

À la *Quebec Asbestos Corporation*, Alphonse était "chargeur". Son travail consistait à manipuler des sacs remplis de fibre d'amiante — un travail très poussiéreux. Cette besogne n'est pas un jeu d'enfant; elle exige beaucoup d'énergie. Par conséquent, le chargeur respire fortement et profondément, durant son travail.

Chaque fois qu'un sac est malaxé, il s'en échappe une quantité de poussière considérable, surtout de cette poussière très fine, invisible, individuellement fatale à celui qui l'aspire pendant un certain temps.

La veuve d'Alphonse rapporte qu'au retour du travail, les vêtements de son mari étaient remplis d'une poussière abondante. Durant plusieurs heures après chaque journée de travail, Alphonse toussait fortement et crachait "du ciment". Il faut noter que ses vêtements laissaient échapper leur poussière dans cette maison dont les fenêtres étaient presque toujours hermétiquement closes et qui abritait sept enfants.

C'était inévitable: Alphonse tomba malade. La femme rapporte que ce fut long, affreusement long. Il eut recours pour se soigner à toutes sortes de remèdes de fabrication domestique. Il consulta aussi de temps à autre les médecins du village. Il est inutile d'ajouter que ces visites et pour les différents tonniques et drogs qui lui furent prescrits. Il visita la clinique à Thetford-les-Mines et il se fit radiographier. D'après la femme, les médecins de la clinique ne lui firent rien.

Finalement, les médecins du village conseillèrent à Alphonse de quitter le travail. Ils l'encouragèrent à rester très tranquille, qu'il souffrait de congestion. En d'autres termes, son cœur ne pouvait plus faire son travail. Sur l'avis de son médecin, il se rendit à l'hôpital de Québec. Là, on le fit admettre dans un hôpital de Québec. Les médecins lui dirent qu'il souffrait de cœur et les infirmières que la "grossissement" de son cœur était probablement dû à une "surprise". Cette histoire de "surprise" a contribué à endormir cette famille sur les dangers de la poussière. Il resta un mois et demi à l'hôpital. Dix jours après son retour à la maison, il mourut à l'âge de quarante-cinq ans.

Sa veuve restait donc avec cinq enfants dont l'aîné avait dix-sept ans, et le plus jeune trois ans. Elle reçut $800, frais funéraires compris. Elle ne connaît absolument rien des deux droits ni des droits de sa famille à cet égard.

Un beau jour, quelque temps après la mort d'Alphonse, un agent des "Mères nécessiteuses" (organisation de secours du gouvernement provincial) se présenta mystérieusement à sa porte. Quelques mois après cette visite — c'est-à-dire, quelques mois après que cette famille eut été condamnée à pourrir et à vieillir — la famille se trouva à la charge de la province, et reçut environ $50.00 par mois. Cette misérable pitance fut le seul re-

Dossier no 105

Alphonse Centelus mourut en 1912, à l'âge de quarante-cinq ans.

Entré à dix-huit ans à l'usine de la *Quebec Asbestos Corporation*, il y travailla un certain nombre d'années. Il s'engagea ensuite dans une autre entreprise semblable du voisinage, où il

décrite comme un endroit toujours saturé de poussière.

Parmi les fonctions que Louis devait remplir, il en est une qui prend une grande importance dans l'état de choses qui sévissait à cette usine d'East Broughton.

La chambre où retombe une partie de la poussière des ventilateurs se remplissait rapidement. Deux fois la semaine, Louis devait y entrer pour le vider. Pour cela il devait avancer dans la poussière jusqu'aux genoux et parfois jusqu'à la ceinture, se tenir au milieu de la pièce, ouvrir une trappe dans le plancher pour que la poussière tombât dans une autre pièce au-dessous. Pour débarrasser la pièce du gros de la poussière, il fallait la pelleter vers la trappe.

Une fois fait ce premier déblayage, Louis devait encore nettoyer les murs et le plancher car une partie de cette poussière est collante et adhère aux surfaces. Il se servait d'une espèce de rateau ou d'une brosse sèche. L'atmosphère de la pièce était saturée de poussière à tel point que l'ampoule électrique du plafond n'éclairait plus du tout. La compagnie ne se mettait aucunement d'aucune protection contre la poussière.

Aucun homme ne peut subir impunément une telle atmosphère longtemps. Louis tomba malade: toux excessive, crises d'étouffement, faiblesse, incapacité de travailler et malaise général, et tous ces maux devinrent progressivement plus aigus avec le temps. Enfin, il dut abandonner son travail et y a environ six ans.

Il se reposa chez lui pendant six mois environ et retrouva ensuite à son emploi. Après un an, il dut quitter de nouveau. Il se reposa quelque temps, puis trouva dans un autre village un petit emploi qui ne lui demandait pas grand effort. Mais peu de temps après, il dut abandonner même ce petit emploi. Depuis, il reste à la maison, incapable de travailler, et très malade.

Quand Louis tomba sérieusement malade, il se présenta à la clinique de Thetford-les-Mines où on lui fit une radiographie pulmonaire. On lui apprit qu'il avait des taches et des ombres aux poumons, qu'il souffrait probablement de tuberculose. Il raconte que les médecins ne semblaient pas d'accord sur la nature de sa maladie mais que toute sur on vint à l'appeler ou qu'il souffrait de "silicose simple". Sur le conseil des médecins, il réclama une indemnité à la Commission des accidents. Toujours d'après Louis, la Commission des accidents répondit qu'elle ne reconnaît l'indemnité dans les cas de "silicose simple" et non dans les cas de "silicose simple"; que cette raison au demande fut rejetée mais que le conseille de se présenter à un certain bureau de Montréal pour un examen plus complet.

Louis se conforma aux avis de la Commission des accidents et se présenta à l'hôpital mentionné. Trois jours plus tard, les médecins de l'hôpital déclarèrent qu'ils ignoraient la nature de sa maladie, mais qu'après un temps de trois semaines de repos, il consulterait le spécialiste.

Louis [illegible] la mort est proche. Il se voit pas moins [illegible] de sa famille et retient l'idée [illegible] maladie [illegible] de l'asbestose. [illegible] ère d'emplacés, qui s'abattre en [illegible] formées et de tous les efforts de [illegible] en remplisser l'espace.

[illegible] Louis [illegible] [illegible] [illegible] [illegible] [illegible] [illegible] province, par le truchement [illegible] [illegible] [illegible] [illegible] [illegible] [illegible]

L'AMIANTOSE

Suite de la page 6

Arthur Bourassa, lui, est dans les statistiques. Il n'a pas encore fini d'expectorer tout ce qu'il a attrapé depuis son travail. Dans le langage du peuple, on dit "le coton" au lieu de la "fibre d'amiante". Les ouvriers reconnaissent ce problème dans les mauvais crachats, ils crachent.

Quand la triste nouvelle d'Arthur fut faite, ce fut le tour de sa femme. Les médecins la déclarèrent atteinte de tuberculose pulmonaire; elle est alitée et, malgré son mari en danger de mort, Joseph doit aussi chez lui. Pendant de son frère. Même si sa maison est mal protégée contre la poussière, c'est quand même un toit pour le petit.

Personne, pensait les autorités, n'a prévenu Joseph que la respiration de la poussière d'amiante est dangereuse pour la santé. Il rapporte lui-même que les vieux employés de l'usine se croient une exception de la poussière. Mais les jeunes sont remplacés et, mal à l'aise quand ils abordent le sujet.

Joseph est un garçon intelligent, agréable, et l'on peut se faire ami de un 25 camarades de travail.

Ces ouvriers ne connaissent pas la vérité sur les conditions de travail qui leur sont infligées. Mais ils commencent quand même à se rendre compte de quelques choses, vaguement. Le groupe commence à ressentir une colère profonde et sérieuse — heureux signe d'une émotion nécessaire à la protection de leur vie. Cette émotion peut aboutir à l'organisation à une action constructive — pourvu qu'elle soit toujours sous contrôle.

Mort à crédit

Un grand nombre d'hommes ont travaillé comme "empocheurs" et "ailleurs" dans cette usine, durant deux périodes de dix mois à un an chacune, et sont dû cesser parce qu'ils ne pouvaient plus supporter la poussière. L'on peut prendre pour acquis que la résistance physique de ces hommes était diminuée au point qu'ils étaient extrêmement sensibles à diverses sortes de maladies. Peu d'hommes peuvent travailler dans de telles conditions, durant cinq à six ans, sans contracter une maladie qui les conduira à une mort prématurée.

Reprenons en ces particulier de Joseph, modèle de ceux des 23 ouvriers.

S'il continue de travailler "dans la poussière" durant deux, trois ou quatre ans, Joseph est condamné à une maladie incurable, à une misère abjecte, en attendant d'aller rejoindre son frère. A celui qui voudrait soutenir ce pronostic, nous offrons qu'il faut écarter le doute très légitime qu'il commette, pour n'en être dans tout possible: la vie d'un homme innocent et de sa famille est ici en jeu. Les médecins qui refusent d'admettre cette certitude souffrent d'aveuglement au point que les rayons X n'en ont pas confirmé la présence commettent une grave erreur. Les rayons X ne donnent pas toujours une juste image de l'état de l'homme qui respire pendant un certain temps un air horriblement chargé de poussière d'amiante; car les débuts de la maladie échappent à la radioscopie: souvent les rayons X ne révèlent pas la présence de la maladie, si même sa présence sorte des rayons avancés.

De plus, ce n'est ce qui importe surtout, quand les rayons X révèlent la présence de l'amiantose dans ses malades, il est trop tard, beaucoup trop tard: sa maladie est déjà devenue incurable et d'une gravité mortelle.

Il n'existe aucune solution raisonnable au problème de l'amiantose. Joseph va bientôt se rendre malade à mourir s'il continue à travailler "dans la poussière". Soumettre la poussière qu'il respire — on peut se faire — et il n'interpera pas cette maladie dont les complications multiples sont presque toujours difficiles — et souvent impossibles — à distinguer l'une de l'autre au moyen des rayons X.

Il reste donc à trouver le titre de l'amiantose "profilaxie Asbestosis" à la silicose. Il n'est pas question de reprendre ici les réactions variées que le gouvernement provoqua à la suite de mon article sur "La silicose", paru à Lens Relations, mars 1945; mais il y en a une qui mérite un relief. Il concerne un attaché de ce gouvernement en matière de maladies professionnelles. Le gouvernement a créé une nouvelle organisation pour s'occuper de l'aider le problème de la silicose, et probablement celui de l'amiantose. Le premier geste connu de cette organisation fut d'envoyer un éminent médecin à Pennsylvanie pour apprendre à des conférences devant être tenues à Londres et à Paris. Toujours le même vieux truc! Quand le gouvernement n'est pas capable de répondre aux protestations que les gens d'East Broughton lui adressent depuis plus de quatre ans; lorsqu'on a vu des hommes mourir et d'un autre encore, ils meurent, accompagnés par un fonctionnaire du gouvernement, aux frais du peuple, naturellement. On multiplie les expédients, on vend du vent, on voit, avant et après chaque voyage; mais jamais on ne pense sérieusement à faire quelque chose d'efficace pour éliminer la poussière mortelle qui empoisonne cette population.

La situation d'East Broughton pose un problème aigu qui exige une solution immédiate, et non des voyages de luxe aux quatre coins de l'univers. L'amiantose, la tuberculose et la maladie de cœur semblent la population d'East Broughton; [illegible] sont là dans toute leur horreur, et le gouvernement le sait. Depuis des années, le gouvernement possède ou peut se procurer aisément toute une littérature médicale et technique qui fait autorité quant au danger de la poussière d'amiante. Un refrain [illegible] dans cette littérature: la maladie [illegible] et la tuberculose et la poussière [illegible]

[illegible] pauvre ouvrier à lui payer une commission pour chaque poche de fibre préparée pour l'expédition, ce qui assurait à M. Nadeau un revenu assez convenable. Mais M. Nadeau n'était pas l'argent pour payer les ouvriers qui feraient la besogne. Alors, la compagnie consentit de donner à M. Nadeau, après chaque quinzaine, et tout le temps que durerait le contrat, un chèque dont le montant lui reviendrait de la somme qu'il lui faudrait pour payer leur dû aux "empocheurs" et aux "ailleurs", au taux courant des salaires, sans oublier un rapport commission. C'est ainsi qu'à la fin de chaque quinzaine, depuis le temps où il est devenu "entrepreneur", M. Nadeau a reçu un chèque de la compagnie. Il paie son homme avec la somme que la banque fait de nous chèque et il retient le reste. M. Nadeau n'est donc pas un homme d'affaires indépendant, puisque sa fonction d'entrepreneur est financée par la compagnie. En d'autres termes, le rôle d'"entrepreneur" assumé par Lucien Nadeau n'est qu'un mauvais [illegible]. Mais devant la loi, les hommes qui travaillent pour lui sont ses employés.

La bicoque ne rapporte rien à M. Nadeau, sauf à la faire vivre lui et sa famille. Mais il ne lui permet pas. Il est donc incapable d'offrir à ses employés la protection à laquelle ils ont droit et que lui, personnellement, aimerait sans doute, d'établir de la manière à une accusation . . . de négligence criminelle. D'ailleurs, il ne sait pas le premier rien des dangers mortels auxquels la poussière d'amiante, comme [illegible] exposés qui ouvrent [illegible]; on [illegible] s'il était [illegible] la [illegible]. Il n'aurait toujours pas d'argent pour défrayer l'achat et l'installation de mesures préventifs.

De St-Rémi d'Amherst à East-Broughton

Entrée en scène de M. H. E. Spafford qui, il y a quelques mois encore, occupait depuis plus de 5 ans le poste de général général de la "Quebec Asbestos Corporation"

M. H. E. Spafford est le beau-frère de M. Hugh O'Donnell, ci-même avocat-conseil de la *Quebec Asbestos Corporation* et général général du ministère du Canada, M. Louis Saint-Laurent.

M. O'Donnell est celui qui agit, en juin et juillet dern[illegible], comme avocat-conseil de "groupe Timmins" impliqué dans "l'affaire de la silicose". Cet "affaire" a été commencé par mon article à *Relations*, LA SILICOSE, DE SAINT-REMI D'AMHERST A L'USGAVA. Par la suite, *Relations* la serait une "mise en point", des compagnies, qui [illegible] "rectification" de la revue et le même. Cette prétendue "rectification", et le refus obstiné de *Relations* de publier ses révoltes aux déclarations publiques ou confidentielles de Timmins, a été [illegible] l'œuvre de M. O'Donnell plus que de tout autre. La brio et l'habileté de cet avocat d'affaires sont d'ailleurs bien connus de toute la profession légale au Canada.

En octobre dernier, dans le passé, Joseph et ses camarades de travail se sont plaints à M. Spafford des conditions dans lesquelles ils travaillaient. Ces conditions n'ont pas changé. Le règlement: "Pour un travailleur pas pour la *Quebec Asbestos Corporation*," on bien: "Je ne veux connaître pas", ne saurait: "Je n'ai rien à faire avec ça", ou encore: "Je m'en fous". Mais M. Spafford est inattaquable. Mais un bon jour, il y a quelque temps de cela, Joseph, ayant terminé sa journée, se rendait à un autre endroit de l'usine, et y trouva [illegible] qui [illegible] cette qu'il allume. Il est défendu de fumer à l'usine. M. Spafford, qui passait par là à ce moment, aperçut Joseph — en eut cet pour effet immédiat de faire [illegible] son emploi à Joseph. Celui-ci, se rendit trois ou quatre fois au bureau de M. Spafford, qui, garde n'être bien fait prier, dit à Joseph qu'il pouvait retourner à l'ouvrage. Il semble, par conséquent, que M. Spafford avait le pouvoir de congédier personnel les "empocheurs" et les "ailleurs" et de les remplacer, quotidiens ne laissent pas à son appui.

Malheureusement, ces hommes ne vont pas parler publiquement contre le leur employeur légal, Lucien Nadeau, qui est aussi impuissant qu'eux.

L'opinion médicale

Avant d'aborder un autre point, Cimentons, il faut [illegible] dire un mot de l'opinion des médecins professionnelles aux États-Unis. Les Américains ne sont ouverts de cette question [illegible] de [illegible] [illegible] [illegible] conditions de travail, aux États-Unis, sont encore loin de l'idéal, on a tout de même fait de grands pas vers la solution du problème. Le progrès est dû en très grande partie au fait que les ouvriers ont [illegible] pour [illegible] [illegible] [illegible]

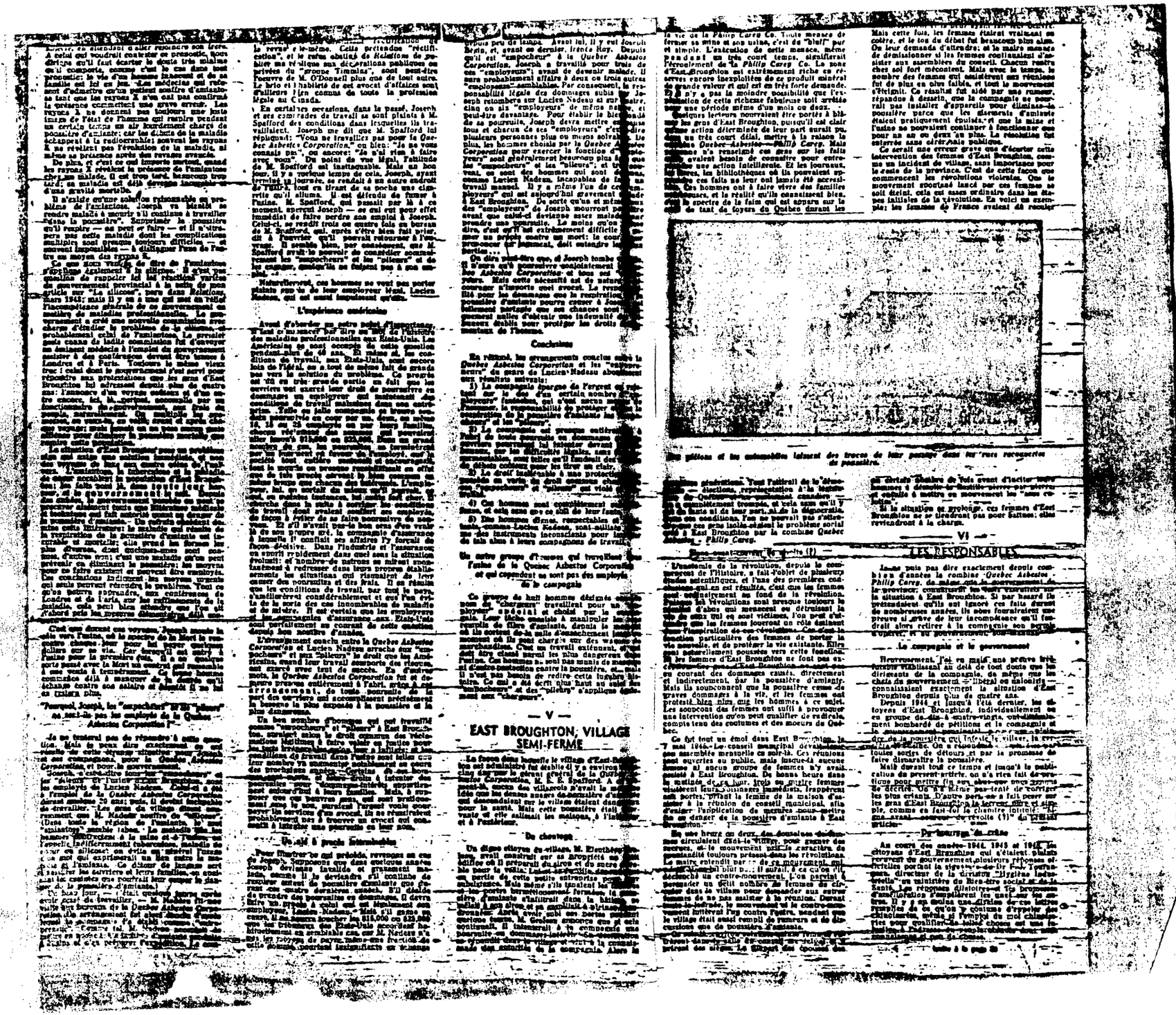

Le 1er août 1945, le Dr Jean Grégoire, ministre au ministère de la Santé, commença à user pour des efforts pour apaiser les gens d'East Broughton. Il poursuivit la même politique que le Dr Tourangeau. Entre temps, les médecins du gouvernement, ainsi qu'un ingénieur-fonctionnaire du nom de Sarto Plamondon, visitèrent le village à plusieurs reprises.

Durant toutes ces tractations, les représentants du gouvernement provincial *étaient en relations* avec M. Spafford, gérant de la Quebec *Asbestos Corporation* et avec la *Philip Carey Mfg. Co.* De la correspondance que j'ai en main, il ressort que les représentants du gouvernement ont été les simples *mouseurs* de la combine *Quebec Asbestos-Philip Carey.*

En effet, leur politique fut de répandre le mélange ordinaire de promesses, mais cette fois, renforcées par une propagande cherchant à rassurer la *peur* de la compagnie d'installer des appareils pour contrôler ou diminuer la possibilité dans le village, la mine et l'usine.

Mais à la fin, les citoyens d'East Broughton se fatiguèrent de ce pot-pourri de promesses, de délais et de propagande en faveur de la compagnie que leur servaient les représentants du gouvernement. Les protestations et les plaintes se firent plus nombreuses, plus pressantes.

Durant les premiers six mois de 1947, le Dr Tourangeau garda la tâche de répondre aux requêtes que les citoyens d'East Broughton adressaient au gouvernement. Au cours de cette période, il enverra en moins, douze lettres pour expliquer l'inaction du gouvernement. Mais comme ces lettres ne faisaient que remâcher de vieilles promesses et de vieux détours, on leur fit dans le village un accueil très défavorable. Apparemment, ces douze lettres avaient épuisé toutes les ressources du Dr Tourangeau qui, après la douzaine, se retira du débat.

Le bourrage de crâne continue

C'est alors que le Dr Jean Grégoire aidé que le ministre de la Santé, le Dr Albini Paquette, et le premier ministre Maurice Duplessis soumettront la tâche de répondre aux citoyens d'East Broughton.

Les docteurs Grégoire et Paquette suivront la politique du Dr Tourangeau, tandis que M. Duplessis répondit de son côté par de médiocres discours politiques: éloges de l'Union nationale, condamnation des gouvernements libéraux qui avaient précédé le sien, couplets sur le dévouement de son ministre de la Santé, le Dr Albini Paquette.

Il faut dire, à l'éloge des citoyens d'East Broughton, qu'ils ne se laissèrent pas impressionner par ces lettres, venant de personnages politiques importants. Plusieurs politiciens sollicités et vigoureusement furent défrayés par M. Duplessis.

Le 16 septembre 1947, le Dr Grégoire annonça, enfin officiellement — mais dans l'intimité, sans communiqués aux journaux — qu'il avait adressé un ultimatum à la *Quebec Asbestos Corporation.* Il avait, semble-t-il, demandé à la compagnie de préciser, avant quinze jours, quelles *mesures elle se proposait* de prendre pour éliminer "la nuisance" que causait, à East Broughton, la poussière engendrée par son usine. A défaut d'une réponse, écrivait en substance le Dr Grégoire, le cas, le dossier de la compagnie serait soumis au procureur général pour intervention immédiate (le procureur général est le premier ministre, M. Duplessis lui-même).

Le 15 octobre 1947, le Dr Grégoire annonça (toujours privément), que le dossier avait été soumis au procureur général. Pour des raisons que j'ignore, il a annoncé de nouveau la même nouvelle quelques jours plus tard.

Et voilà où en est le dossier aujourd'hui; peut-être est-il resté depuis lors entre les mains du procureur général, ou peut-être est-il déjà classé grâce à la désormais fameuse "Procès des preuves de Saint-Rémi d'Amherst", enterré depuis huit ans.

On est habitué à voir les politiciens du Québec trahir l'intérêt général de leurs compatriotes. Mais les documents que nous venons de résumer sont beaucoup plus qu'un nouveau chapitre de cette pitoyable histoire.

Les informations et les plaintes dont les citoyens d'East Broughton ont inondé le ministère provincial de la Santé, traitaient d'abord de la poussière qui sévit dans le village, et en second lieu de la poussière dans la mine et l'usine. Les citoyens voulaient surtout protéger leurs propriétés que la poussière endommage. Ils voulaient aussi qu'on les débarrasse de cette saleté qui s'infiltre dans leurs maisons. Mais il leur arrive à plusieurs reprises d'attirer l'attention des autorités sur le caractère malsain de tout cet état de choses.

Il faut nous rappeler qu'aucun de ces citoyens ne connaît suffisamment la médecine pour parler avec autorité de la poussière d'amiante et des dangers qu'il y a à la respirer. Et cependant, ils ont si bien décrit la situation que n'importe quel médecin pouvait comprendre à première vue toutes les implications de cette histoire. En plus qui, les médecins spécialement chargés par le gouvernement provincial de protéger la santé publique sont allés vérifier sur place, et à plusieurs reprises, les données de cette histoire.

Ces derniers termes, les Drs F.-J. Tourangeau, Jean Grégoire et Albini Paquette connaissaient, quant à l'essentiel, la situation qui existe à East Broughton: ils savaient que la poussière même dans l'usine, ils connaissaient enfin les effets mortels que produit à la longue l'inhalation de la poussière d'amiante.

Qu'ont-ils fait? Qu'auraient-ils dû faire?

Ce qu'ont fait les docteurs Grégoire, Tourangeau et Paquette

Dans toute leur correspondance avec les gens d'East Broughton, ces trois médecins se montrent préoccupés exclusivement de la poussière d'amiante dévorée sur le village. Ils assurent les villageois qu'on s'efforcera de supprimer la "nuisance" que la poussière leur cause, à noter que dans un tel contexte de maladie et de mort, le mot "nuisance" rend un son dérangé.

Ce que les docteurs Grégoire, Tourangeau et Paquette n'ont pas fait

Dans leur correspondance ces médecins n'ont pas fait de distinction entre la population du village et celle de l'usine et de la mine. Ils ne semblent pas avoir compris que, pour les ouvriers, il est *infiniment* plus important de supprimer la poussière dans l'usine et la mine que dans le village